ANUL X, No. 2745

EDIȚIA A TREIA

SAMBATA 1 FEBRUARIE 1897

ABONAMENTE

INCEP LA 1 ȘI 15 ALE FIE-CAREI LUNI
ȘI SE PLATESC INAINTE

Un an în țară	30 lei; în streinătate	50 lei
Șase luni	15 » »	25 »
Treĭ lunĭ	8 » »	13 »

NUMARUL 10 BANI

In Streinătate 15 BANI

Adevĕrul

Să te ferești Romîne de cuiŭ strein în casă!
V. Alexandri

ANUNCIURI

SE PRIMESC DIRECT LA ADMINISTRAȚIA ZIARULUI

Linia pag. IV	lei 0.30 bani
» » III	» 2.— »
» » II	» 3.— »

A UN MARE NUMAR DE LINII SE FACE REDUCȚIE DIN TARIF

NUMARUL 10 BANI

Un număr vechiŭ 20 BANI

ADMINISTRATIA
PASAG. BANCEI NAȚIONALE (TELEFON No. 25

Director politic: ALEX. V. BELDIMANŬ

REDACTIA
PASAG. BANCEI NAȚIONALE (TELEFON No. 25)

Războiul greco-turc

O uricioasă metamorfoză

Scrisoarea adresată D-luĭ Lascar Catargi, ca șef al partiduluĭ conservator, de către Gh. Em. Lahovary, proprietarul și directorul ziaruluĭ *L'Indépendance Roumaine*, m'a scos dintr'o mare nedumerire.

Articolele de care mă voiŭ ocupa. din ziarul francez, nu sunt iscălite; acum însă știŭ că Gh. Em. Lahovary este autorul revistelor, la care voiŭ începe astă-zĭ a răspunde.

Voiŭ arăta cetitorilor acestuĭ ziar, în tresăturĭ generale, ce voește Gh. Lahovary. După aceea voiŭ face o fidelă narațiune a trecutuluĭ săŭ politic, și voiŭ sfîrși seria articolelor mele prin o apreciare severă dar dreaptă a mijloacelor, pe care le propune directorul ziaruluĭ francez, pentru ca să scăpăm de pretinsa *stare de anarhie, în care ne zvârcolim aproape de trei-zecĭ și unul de anĭ.*

In acest an, în luna Maiŭ, se împlinesc *treĭ-zecĭ și unul de anĭ* de când Carol Hohenzollern a urcat treptele tronuluĭ român, și în acest lung period de anĭ petrecuțĭ în mijlocul nostru, Carol tot streiŭ a rămas.

Gh. Em. Lahovary ne sfătuește să ne reîntoarcem la convențiunea din Paris, care, la 7/19 August 1858, ne-a fost impusă de șapte puterĭ europene întrunite în capitala Franciei. El ne citează chiar art 14 al aceleĭ convențiunĭ care zice că: — *Domnitorul guvernează cu concursul miniștrilor numițĭ de el.*

Astă-zĭ suveranul, după constituția din 1866, domnește, dar nu guvernează—în tot cazul așa ar trebui sĕ fie—și Gh. Em. Lahovary ne sfătuește să ne reîntoarcem la acel trecut uitat în care suveranul domnea și guverna.

Proprietarul ziaruluĭ francez ne trimite cu *treĭ-zecĭ și nouĕ de anĭ* înapoĭ. Lascar Catargiŭ e un liberal înaintat pe lângă tînărul Gh. Lahovary, căcĭ sunt convins că bătrânul șef al conservatorilor nu s'a gândit nicĭ o dată să dea luĭ Carol Hohenzollern drepturile pe care convenția din Paris din 7/19 August 1858, le dădea Domnitoruluĭ ales, în Iașĭ și în Bucureștĭ, în zilele de *cincĭ și douĕ-zecĭ și patru Ianuarie 1859.*

Inainte de a discuta cu Gh. Em. Lahovary rușinoasa sa schimbare la față, voiŭ ridica vĕlul care acoperă trecutul politic al directoruluĭ ziaruluĭ francez, și atuncĭ cetitoriĭ *Adevĕruluĭ* se vor convinge de rușinoasa contrazicere ce există între Gh. Lahovary din 1888 și Gh. Lahovary din 1897.

In ziua de Marțĭ 15/27 Martie 1888, vorbind de rege, ziarul francez scria: —*Care va fi oare respunsul? Această întrebare și-o pune cu îngrijire toată lumea, căcĭ acel rĕspuns va apasa într'un mod decisiv asupra mersuluĭ evenimentelor. Putea-va oare acel rĕspuns să ne redee iluziunile noaste perdute?*

Mercurĭ, la 16/28 Martie, Gh. Lahovary scrie în coloanele ziaruluĭ sĕŭ: — *Ziua de 14/26 Martie 1888, aniversarea a șaptea a proclamareĭ regatuluĭ, va rămînea o zi de doliŭ în istoria Românieĭ. Trebue să se știe că zbiriĭ polițieneștĭ nu aŭ intervenit pentru a restabili ordinea. Nu! Eĭ s'aŭ transformat în bătăușĭ.* **Această infamă cursă este opera luĭ I. C. Brătianu, a ministeruluĭ sĕŭ și a regeluĭ.**

Tot în acea zi și în acelaș numĕr Gh. Lahovary aruncă luĭ Carol următoarea insultă: — *Și regele nepăsător șade în palatul săŭ păzit de soldațĭ. El refuză să vază pe D. Vernescu, mandatarul poporuluĭ, unul din șefiĭ opozițiuneĭ, și acordând rênd pe rênd audiențe conteluĭ Goluchowski, D-luĭ Busch și D-luĭ Dim. A. Sturdza, pe când armata ucide poporul sub ferestrele sale.*

Rog pe cititorĭ să citească cu atențiune rîndurile de maĭ jos eșite din pana luĭ Gh. Lahovary, care astă-zĭ voiește ca țara să-șĭ încredințeze destinele sale luĭ Carol Hohenzollern:

„Bietul rege! Locul tăŭ nu era în palat. El era, în sala teatruluĭ, la banchetul canibalilor, a căruia prezidenție de onoare îțĭ revine de drept“.

Zilele de 14/26 Martie și de 15/27 Martie 1888, ziarul luĭ Gh. Em. Lahovary a eșit în doliŭ.

* * *

Așĭ dori să știŭ dacă Gh. Em. Lahovary nu va roși când va ceti aceste rêndurĭ de o violență ertată numaĭ uneĭ pene francamente antidinastice și democrat-republicane.

Probabil însă că a ajuns așa de jos că nicĭ măcar nu o maĭ poate simțĭ.

Această uricioasă metamorfoză este o rușine.

Alex. V. Beldimanŭ.

SATIRA POLITICĂ

S'a ratrapat

La cărțĭ cînd, după ce a devenit tinichea, un jucător șĭ-a scos paguba, se zice că „s'a ratrapat“.

Din sorginte autentică, aflăm că partidul național al luĭ Sechiaris, a hotărît să ratrapeze pe Costică Stoicescu de toate prînzurile pe carĭ le-a pierdut, de o bucată de vreme, pe la consuliĭ și miniștriĭ străinĭ. De aceea, partidul a pus la cale să dea în Capitală treĭ marĭ bancheturĭ populare în onoarea ministruluĭ de externe, iar aceste bancheturĭ să aibă loc: 1) La Nea Niță Sterie în Dealul Spireĭ; 2) La Manolescu Lungu în Galben; 3) La Obor.

Iată și Menu-ul primuluĭ banchet din Deallu Spireĭ:

Listă de bucate

Mastică à la Sechiaris,
Ciorbă de burtă à la Palladi,
Rasol cu ciolan à la colectivistu,
Iachnie de morun à la Năstase Stolojan,
Papricaș unguresc à la Banffy,
Fleică națională à la Melisiano,
Murăturĭ în saramură à la Zaharia,
Plăcintă cu carne și cu brînză à la Phérichidis,
Gogoșĭ à la Gogu Cantacuzino,
Zmochine à la Eugen Stătescu,
Alune à la Mitiță Sturdza,
Poame à la unanimitățile parlamentare,
Miș-maș à la ministerul actual,
Șampanie à la Hallier.

Vax.

RAZBOIUL GRECO-TURC

Declarația guvernuluĭ grecesc

ATENA, 30 Ianuarie.—Camera deputaților. Răspunzând la o interpelare, D. Delyannis declară că nu poate să comunice adunăreĭ ordinele ce a primit flotila; în orĭ ce caz, Grecia va împedica pe Turcia de a trimite trupe in Creta (Senzație).

Plecarea floteĭ grecești

ATENA, 30 Ianuarie.—O flotilă de șease torpiloare, sub comanda prințuluĭ George, a plecat astă-noapte în Creta, în mijlocul unor ovațiunĭ entuziaste. Flotila a primit ordine de a împiedica prin toate mijloacele debarcarea trupelor turceștĭ în Creta.

O mulțime imensă a condus la gară pe prințul George, care era însoțit de rege și de prințul moștenitor. Mulțimea striga: Trăiască Creta! Despărțirea dintre prințul George și familia regală a fost foarte mișcătoare.

La Pireŭ s'aŭ petrecut scene entuziaste.

Declarația Greciei către puterĭ

Grecia a adresat puterilor o notă declarînd că nu poate să aziste ca simplă spectatoare la evenimentele din insula Creta.

ACTUALITĂTI

Alexandru Becheru

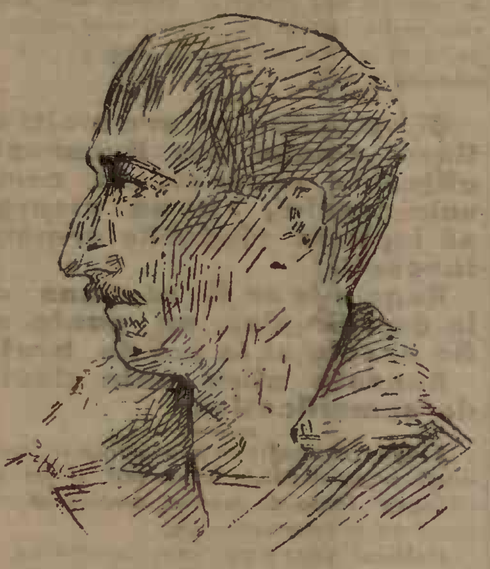

Autorul furtuluĭ banilor pe carĭ Petrescu ĭ-a șterpelit de la ministerul de finanțe. E de loc din comuna Brătienĭ, județul Gorj și a fost în slujba polițieĭ vre-o cincĭ anĭ de zile. A fost dintre sicrețĭ, de aceea a ieșit așa poamă bună.

Ca să-șĭ legitimeze numele de becher, *el se pusese pe traiŭ cu amica sa Petruța Stefan Boboc pe contul statuluĭ romîn. Ca toțĭ becheriĭ, șĭ-a făcut și el un sfîrșit—și sfîrșitul îl științĭ d'inainte, este unul din penitenciarele din țară — fără de Petruța și fără de bobocĭ.*

Păcat însă de așa bărbat. Capacitatea luĭ îl recomanda de sigur pentru o maĭ bună soartă: cine știe dacă n'ar fi ajuns deputat, consilier municipal saŭ cel puțin ministru!...

Periplizon.

LIBERTATEA IND VIDUALA

Deputațiĭ noștri șĭ-aŭ adus aminte în sfîrșit că în fericita patrie a divuluĭ Trajan, cu o constituție democratică, am avut neprevederea să facem din judecătorul de instrucție și dintr'un simplu comisar niște ființe a-tot-puternice. La noĭ, un agent de poliție are dreptul să te aresteze, să te țină închis maĭ multe zile, sub cuvînt că instrucția preliminară a fie-căreĭa nu e terminată și după aceea, sub escortă, în tovărășie cu pungașiĭ, să te trimită la parchet, care poate să-țĭ dea drumul saŭ poate și să te trimeată la judecătorul de instrucție, carĭ e în drept să te depună. Aniĭ trecuțĭ, ce e dreptul s'aŭ mărginit puterile judecătoruluĭ, dîndu-se tribunaluluĭ însărcinarea ca să confirme s'aŭ să infirme mandatul de depunere, în două-zecĭ și patru ore de la data luĭ. Aceasta însă nu este suficient. Față de a-tot-puternicia instrucțieĭ cel învinuit este cu totul într'o stare de inferioritate: intstrucția la noĭ este încă inchizitorială și acuzatul este la discreția instructoruluĭ săŭ. D. Petre Grădișteanu propusese acum cîțĭ-va anĭ o lege modificătoare a coduluĭ penal și în special a instrucțieĭ penale în ceea-ce privește pe nenorocitul inculpat. D-sa propunea între altele ca la facerea instrucțieĭ, avocatul celuĭ bănuit să aibă dreptul să axiste și să-șĭ proteguească clientul față de excesul de zel al judecătoruluĭ.

Ziarele liberale sînt entuziasmate de discursile ținute la Camerá relativ la libertatea individuală. D. Șendrea a declarat chiar că va veni cu un proiect de lege modificatoare în sens democratic a legislațiuneĭ noastre care este cu totul înapoiată. Proiectul D-luĭ ministru de justiție este prea măreț pentru ca *tocmaĭ* D-sa să îl realizeze. L'am sfătui ca, cel puțin, să dezgroape din Senat proiectul D-luĭ Grădișteanu și să fie sigur că reușind a-l transforma în lege, ar face ceva îndestulător pentru numele săŭ.

Sfinx.

Repaozul de Duminecă

De cîte orĭ adversariĭ noștri fac un lucru bun, sîntem ceĭ d'întîĭ a-ĭ lăuda. Iĭ lăudăm, dar, pentru votarea proiectuluĭ de lege care prevede odihna de Duminecă.

In țara noastră e atît de greŭ să se realizeze cîte-o reformă democratică orĭ cît de neînsemnată, în cît trebuie să priveștĭ ca un adevărat fenomen votarea uneĭ legĭ ca cea de care ne ocupăm.

Legea a trecut la Cameră și acuma va trebui să vină și înaintea Senatuluĭ, unde spiritul democratic e maĭ puțin puternic. Acest corp ne-a dat, în adevăr, o dovadă despre urîtele sentimente ce-l animează cînd a respins suprimarea rezumatuluĭ președinților Curților cu jurațĭ și el ne-a maĭ dovedit că este absolut lipsit de cunoștințe asupra tuturor problemelor carĭ agită lumea cultă modernă. De aceea e foarte probabil ca Senatul să se arate, încă odată, reacționar și ignorant.

De data aceasta este de datoria guvernuluĭ să puie maĭ multă inimă și să susțină legea serios în fața Senatuluĭ, iar nu să imite exemplul D-luĭ ministru al justițieĭ, care a lăsat pe bătrînĭ în voia lor pentru a respinge o lege salutară.

Orĭ-cum, noĭ felicităm atît majoritatea Camereĭ cît și pe ministrul-președinte, care a avut destul curaj ca să susțină cu energie, în fața parlamentuluĭ, legea odihneĭ de Duminecă.

E vremea, credem, ca Statul să se ocupe serios de soarta claselor muncitoare.

Dragoș.

PE DRUMUL CRIMEI

este titlul nouluĭ roman pe care ziarul ADEVĔRUL îl va da în foiță, peste cîte va zile, cetitorilor săĭ. Dînșiĭ, de la primul capitol al nouluĭ roman

Pe drumul crimeĭ

de celebrul scriitor JULES MARY se vor convinge de puterea dramatică a acesteĭ povestirĭ în care se va vedea cum

Pe drumul crimeĭ

pot începe lungul pelerinagiŭ, ființe nevinovate, copiiĭ părăsițĭ de părințiĭ lor și carĭ, prin a lor vină, împing

Pe drumul crimeĭ

ființe carĭ ar putea să fie folositoare societățeĭ, dar carĭ, lăsate în voia întîmplăreĭ și a tuturor relelor exemple, ajung

Pe drumul crimeĭ

și sfîrșesc trista lor viață în pușcărie saŭ pe eșafod.

Ocuparea Cretei

O depeșă oficială din Atena vestește că guvernul grec a **ordonat punerea în activitate a tuturor corăbiilor de războiŭ și trimiterea lor în Creta. Trupele grecești în frunte cu prințul George aŭ și plecat în Creta.** Regele George s'a hotărît dar a lucra pe față în chestia Creteĭ, ceea ce arată că ocuparea insuleĭ de către Grecĭ va deveni în curînd un fapt îndeplinit.

Deja atît comitetele cretane din Atena cît și populațiunea creștină a Creteĭ aŭ proclamat unirea insuleĭ cu Grecia, iar drapelul elen a fost arborat pe zidurile Caneeĭ.

Toate aceste evenimente indică destul de lămurit carĭ aŭ fost cauzele revoluțiuneĭ cretane; maĭ ales declarațiunea primuluĭ ministru grec Delyanis, făcută în Camera din Atena, e destul de categorică. Acesta a zis *că guvernul grec n'a voit să se amestece în chestia Creteĭ, crezînd că Europa va putea face liniște. In fața imposibilitățeĭ Europeĭ însă, de a lua vre-o măsură eficace, guvernul elen va fi silit să schimbe atitudinea față de această chestie.*

Imediat după acest discurs, trupele elene, atît maritime cît și teritoriale, aŭ primit ordin să fie gata pentru orĭ-ce eventualitate, așa că la orĭ-ce moment ne putem aștepta la senzaționala știre că Greciĭ aŭ ocupat Creta și aŭ facut din această insulă o provincie grecească.

Urmările ocupăreĭ

Această eventualitate ar pune într'adevăr capăt revoluțiuneĭ din Creta, căcĭ scopul revoluționarilor ar fi ast fel ajuns. Dar ce va zice sultanul și maĭ ales care va fi atitudinea Europeĭ față de acest pas al Grecieĭ? Privită din acest punct de vedere, ocuparea Creteĭ de către grecĭ devine o chestie de cea maĭ mare gravitate politică.

Intr'adevăr insula Creta are o mare importanță pentru statele carĭ aŭ interese în Orient. Situată în Marea Mediterană între Egipt, Bosfor și Asia mică, Creta este punctul cel maĭ strategic pentru puterea maritimă care are coloniĭ în Africa și Asia. Anglia, Rusia și Franța, fie-care din ele avînd interese atît de vitale în Orient, ar vroi ca acestă insulă să-ĭ aparție și n'ar putea admite ca ea să treacă în posesiune streină.

Atitudinea Rusieĭ

Rusia maĭ ales n'ar putea îngădui nicĭ un moment ca Grecia să devie stăpîna Creteĭ, căcĭ, cum diplomațiĭ rușĭ știŭ că influența englezească este preponderentă la Atena, ocuparea Creteĭ de către grecĭ ar însemna cedarea insuleĭ către englezĭ.

Intâmplându se dar aceasta, Rusia ar sili pe sultan ca să declare războiŭ Grecieĭ și conflagrațiunea europeană ar fi gata, de oare ce Anglia și Italia nu vor putea sta pasive văzând că Turcia, ajutată de Rusia și Franța, declară războiŭ Grecieĭ.

Val.

CIUMA

Pe lîngă numărul destul de mare al oamenilor de știință, al bine-făcătorilor umanitățeĭ, se poate adăoga astă-zĭ numele doctoruluĭ Yersin, care a descoperit baccilul *ciumeĭ* care pustiește cu atîta furie în India și Egipt.

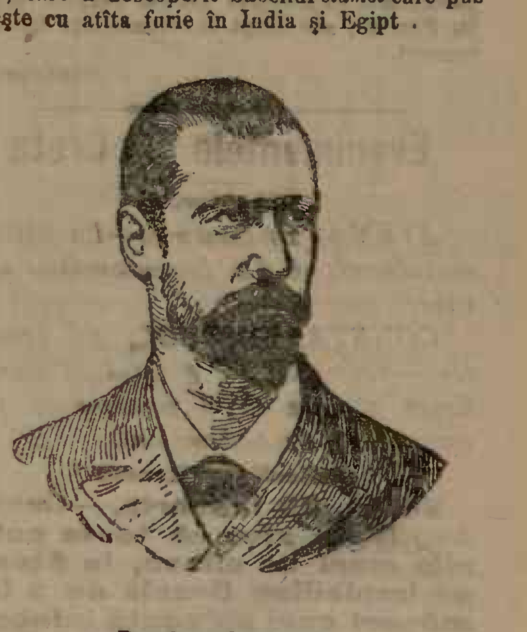

Doctorul Yersin

Doctorul Yersin, descoperind baccilul, a găsit și vaccinul cu ajutorul căruia se poate lecui ciuma.

Doctorul e născut în anul 1863, la Morges, orășel în cantonul Vaud. Descendentul uneĭ familiĭ protestante refugiată după revocarea edictuluĭ de Nantes, el șĭ-a făcut studiile medicale la Paris și a fost primit ca extern la spital. In 1885, rănindu-se la mînă pe cînd facea operațiunea unuĭ bolnav atins de turbare, fu instalat în spitalul Pasteur, unde rămăsese apoĭ ca atașat. In acest institut doctorul Yersin se ocupă cu ardoare de studiul microbilor, lucrînd alăturĭ de doctoriĭ Pasteur și Roux.

*

Atașat apoĭ ca medic la serviciul maritim al maĭ multor expedițiunĭ în Orient, doctorul Yersin avu ocaziunea să se ocupe cu boalele molipsitoare din aceste țărĭ.

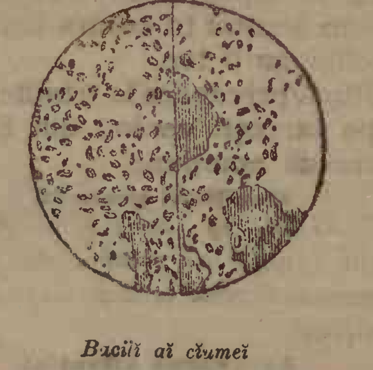

Bacilĭ aĭ ciumeĭ

A făcut descoperirea baccilu luĭ ciumeĭ acum doĭ anĭ, împreună cu japonezul Kistasato. El se gîndi atuncĭ să combată această boală printr'un *serum*, pe care îl și prepara. Pentru a face experiențele necesare, doctorul Yersin plecă în China, unde ciuma începuse să bîntuie și se convinse îndată că metoda luĭ era bună. Făcu imediat un raport Academieĭ din Paris arătînd cum din două-zecĭ și treĭ de cazurĭ de ciumă a lecuit două-zecĭ și unu, și se duse apoĭ la Paris pentru a face un curs în laboratoarele d'acolo.

Se știe cîte dezastre a produs această teribilă boală, bîntuind Europa în diferite epoce.

*

Ciuma care bântuie acuma în India se manifestează prin accese de frigurĭ violente, ce succed perioada incubațiuneĭ, durînd de la 1—4 zile. Incubațiunea este caracterizată printr'o stare de apatie extremă.

Ciuma, odată declarată, se ivește o bubă care se formează în cele maĭ multe cazurĭ la coapsă, cîte-odată la subțioară și foarte rare orĭ pe ceafă. Această bubă crește iute și ajunge în patru zile numaĭ, de mărimea unuĭ oŭ de găină și atuncea bolnavul moare.

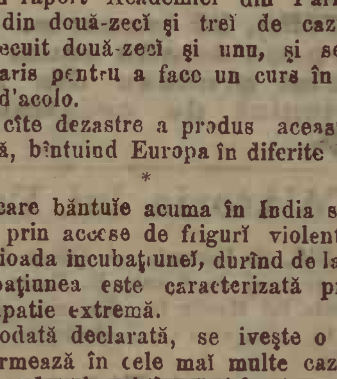

Bacilĭ aĭ ciumeĭ

Dacă pacientul rezistă pînă a cincea saŭ a șeasea zi, buba poate fi operată și puroiul ce conține fiind extras, lecuirea se face repede.

Primele cercetărĭ ale doctoruluĭ Yersin cu privire la lecuirea ciumeĭ eraŭ făcute în scop d'a se găsi cauzele răuluĭ. Examenul microscopic al uneĭ picăturĭ din puroiul ciumeĭ dădu la iveală un baccil scurt și gros, a căruia extremitate este rotundă.

In cazurĭ maĭ grave, acest baccil fu găsit şi în sîngele bolnavilor.

Pe lîngă aceasta, doctorul Yersin maĭ observă că în oraşele unde bîntuia ciuma, şoarecii mureaŭ cu miile. El găsi pe cadavrele şoarecilor un număr considerabil de bube pline cu puroĭ, iar în puroĭ, baccilul ciumeĭ, analog celuĭ de la om.

Doctorul Yersin constată atuncĭ că aceştĭ baccilĭ sînt agenţiĭ producătorĭ aĭ ciumeĭ şi începu să inoculeze pe şoarecĭ cu puroiul ciumeĭ. Şoareciĭ inoculaţĭ muriră îndată. După aceea inoculă cu acest puroiŭ pe un cal sănătos, care căpătă frigurĭ, dar nu muri.

*

O nouă inoculare produse caluluĭ iarăşĭ frigurĭ, dar mult maĭ slabe şi ast-fel succesiv pînă cînd calul fu cu totul „*medicamentat*". Atuncĭ extrase din el un *serum* cu care inoculă pe un şoarece; după 12 ore, acelaş şoarece fu inoculat cu puroiŭ de ciumă şi şoarecele nu muri. Experienţa aceasta era dar favorabilă metodeĭ doctoruluĭ Yersin, care inoculă apoĭ în acelaş mod, pe oamenĭ. Prima experienţă o făcu asupra unuĭ chinez anume Tsé. După treĭ injecţiunĭ de cîte zece centimetri cubicĭ de serum, bolnavul se însănătoşi.

Acest prim rezultat fu urmat de alte experienţe toate cu succes.

Cantitatea de *serum* inoculat bolnavilor variază între două-zecĭ şi cincĭ-zecĭ de centimetri cubĭ.

Remediul la această teribilă epidemie, care omora altă-dată naţiunĭ întregĭ, a fost dar găsit şi faţă cu rezultatele obţinute pînă acum, putem zice că doctorul Yersin, demnul elev al luĭ Pasteur, are drept la recunoştinţa întregeĭ omenirĭ.

Diplom.

Evenimentele din Creta

Măcelurile

ATENA, 29 Ianuarie.—La Retimo, musulmaniĭ aŭ dat foc maĭ multor cartiere.

CONSTANTINOPOL, 29 Ianuarie.— Guvernatorul general al insuleĭ Creta anunţă că la Kissamo aŭ fost omorîţĭ 23 de mahometanĭ.

Puterile şi Grecia

VIENA, 29 Ianuarie. — *Corespondenţa Politică* **zice că toate puterile marĭ se silesc, la Atena, să împiedice Grecia de a lua măsurĭ carĭ să poată aduce o ruptură cu Turcia. Puterile atrag atenţiunea Grecieĭ asupra răspundereĭ ce-şi ia, în momentul actual, dacă printr'o politică activă, ar aduce o complicaţie a cestiuneĭ cretane.**

ROMA, 29 Ianuarie. — Amiralul Canevaro a conferit azĭ cu marchizul Visconti Venosta şi va pleca la Neapole ca să ia comandamentul primeĭ divizii a escadreĭ care e gata de a pleca în Creta, în mod eventual.

Blocărĭ

ATENA, 29 Ianuarie.—1500 de creştinĭ blochează provinciile din Est.

In împrejurimile luĭ Heracklion se observă grupe numeroase de turcĭ şi de creştinĭ, gata să se apuce la luptă dacă s'ar comite vre-un atentat în contra unuia din coreligionariĭ lor.

Ştirea privitoare la trimiterea de trupe turceştĭ venind din Smirna cauzează emoţiune.

Muniţiunĭ greceştĭ

BERLIN, 29 Ianuarie. — Agenţia Wolff *anunţă că corabia de războiŭ grecească Hydra a debarcat arme şi muniţiunĭ.*

Agravarea situaţieĭ

LONDRA, 30 Ianuarie. — Se anunţă din Canea ziaruluĭ *Times* **că situaţia la Heracklion s'a agravat de odată. Mahometaniĭ pradă casele creştinilor şi împiedică plecarea refugiaţilor.**

ATENA, 30 Ianuarie. — Berovicĭ-paşa se află acum la consulatul grecesc din Halepa, protegiat de creştiniĭ înarmaţĭ.

Călătoria luĭ Faure

PARIS, 29 Ianuarie. — Ştirea dată de cîte-va ziare şi după care D. Faure ar merge la finele luĭ Martie la Abazzia şi ar sta acolo 15 zile, este cu desăvîrşire lipsită de temeiŭ.

CIUMA

PETERSBURG, 29 Ianuarie. — *Oficial.* Comisiunea însărcinată să ia măsurĭ în contra ciumeĭ, a decis să trimită doctorĭ în India, pentru a studia acolo această boală. Comisiunea a maĭ decis interzicerea pelerinagiilor creştine şi mahometane în Rusia şi în Azia.

Din Bulgaria

SOFIA, 29 Ianuarie. — Erĭ aŭ sosit douĭ trimişĭ aĭ sultanuluĭ. Eĭ aŭ condus pînă la Varna yachtul electric oferit de sultan prinţuluĭ Ferdinand cu ocazia viziteĭ sale la Constantinopol. Un prînz s'a dat la palat azĭ în onoarea trimişilor sultanuluĭ, carĭ se vor întoarce mîine la Constantinopol.

SOFIA, 29 Ianuarie. — Se asigură în cercurile bine informate că negocierile cu puterile pentru încheierea de tratate de comerţ, sînt pe cale bună. Guvernul speră să poată face să se ratifice tratatele de Cameră, fără ca să fie nevoie să proroage sesiunea.

Mac Kinley preşedinte

WASHINGTON, 29 Ianuarie. — Camera reprezintanţilor şi Senatul, întrunite în congres, aŭ proclamat în mod oficial pe D. Mac Kinley, preşedinte al Statelor-Unite, şi pe D. Hobart, vice-preşedinte.

Contra ciumeĭ

CONSTANTINOPOL, 29 Ianuarie.—Consiliul sanitar a decis creiarea uneĭ comisiunĭ sanitare la Bassora şi organizarea unuĭ serviciŭ aspru de carantină şi de pază la graniţă.

Carantina pentru provenienţele din India va fi de 15 zile. In caz de s'ar produce şi un caz de ciumă pe bordul vre-unuĭ vapor după sosirea sa în port, carantina va fi de 20 de zile. Aceeaş carantină se va aplica proveninţelor Belucistanuluĭ.

INFORMATIUNI

Situaţia guvernuluĭ

Guvernul Aurelian a rămas pentru moment la putere.

D. Dim. Sturdza s'a convins că nu are sprijinul membrilor majorităţeĭ şi de aceea D-sa a hotărît să se astîmpere de o cam-dată.

D. Sturdza speră însă că în curînd va putea să reînceapă ostilităţile şi cu maĭ mult succes.

Consfătuirea majorităţilor

Se ştie că guvernul, asaltat de D. Sturdza, i-a spus să defere chestia majorităţilor şi să se facă ce vor decide ele. D. Sturdza a primit condiţia şi se fixase chiar pe Marţĭ convocarea membrilor majorităţeĭ din Cameră şi Senat.

Inainte însă, sturdziştiĭ aŭ ţinut consfătuirĭ la D-niĭ Ferichidi şi Stolojan, iar aurelianiştiĭ la D-niĭ P. S. Aurelian şi Christopolu.

Aceste consfătuirĭ preliminare pe grupurĭ, aŭ format D-luĭ Sturdza convingerea că marca majoritate a deputaţilor şi senatorilor vor merge cu D. Aurelian.

De aceea D. Sturdza a cerut Marţĭ dimineaţă amînarea consfătuireĭ ce trebuia să se ţie seara.

Alaltă-ierĭ, D. Aurelian i-a cerut să fixeze ziua convocăreĭ membrilor majorităţeĭ, dar D. Dim. Sturdza a răspuns că nu poate fixa nimic, de oare-ce de-o-cam dată e bolnav, iar în seara cutare are un bal, în altă seară un prînz, etc.

Ast-fel D. Dim. Sturdza a renunţat la consultarea membrilor majorităţeĭ.

Declaraţia D-luĭ Lascar

Guvernul, convins că D. Sturdza nu are nicĭ o influenţă în Parlament, a început să schimbe tonul.

In şedinţa de alaltă-ierĭ a Senatuluĭ, D. V. Lascar, ministru de interne, a profitat de o aluzie a D-luĭ P. P. Carp la dezbinarea liberalilor pentru a face următoarea categorică şi caracteristică declaraţie:

Nu e nicĭ o dezbinare între noĭ. Partidul liberal este unul şi nedespărţit. Şi faptul că s'aŭ schimbat miniştriĭ, nu priveşte opoziţiunea, ci numaĭ partidul. S'a schimbat guvernul pentru că aşa am crezut de cuviinţă şi când vom crede din noŭ că trebuie să-l schimbăm, ne vom duce noĭ şi vor reveni poate tot ceĭ l'alţĭ.

Şi acum maĭ pot face o declaraţie, a spus D. Lascar: Am venit aci, având încrederea m. s. regeluĭ şi a majorităţilor şi vom sta neclintiţĭ la locurile noastre cât timp vom avea aceste încrederĭ.

Declaraţia D-luĭ V. Lascar a fost viŭ aplaudată.

Atitudinea D-luĭ Sturdza

Să nu se creadă însă că D. Dim. Sturdza a renunţat la ideia de a reveni la putere.

D-sa aşteaptă să se voteze budgetele şi să se limpezească situaţia externă pentru a reveni la lupta de răsturnare.

Declaraţia D-luĭ Cantacuzino

După declaraţia făcută în Senat de D. V. Lascar şi despre care am vorbit maĭ sus, D. Gogu Cantacuzino s'a sculat din banca ministerială şi adresîndu-se unuĭ grup de senatorĭ, cu un zîmbet ironic le-a spus:

— Vedeţĭ! sîntem uniţĭ!

Care vrea să zică, avem pace de nevoie.

Rep.

D. colonel Manoliu, şeful jandarmerieĭ rurale, va face o inspecţie generală în corpul jandarmerieĭ din ţară.

D-sa va pleca săptămîna asta în judeţul Prahova.

Săptămîna trecută a inspectat jandarmeria rurală din judeţul Ilfov.

In vederea războiuluĭ care a izbucnit între Grecia şi Turcia, am angajat la Atena un corespondent special, care ne va da zilnic, telegrafic şi prin poştă, toate amănuntele cu privire la gravele evenimente din Orient.

Cu începere de mîine, vom publica telegramele şi corespondenţele particulare pe carĭ le vom primi din Atena.

Aseară s'a dat la palatul regal a treia serată danţantă.

Aŭ luat parte vre-o 300 de invitaţĭ.

Consiliul permanent de instrucţiune se va întruni azĭ pentru a continua dezbaterile procesuluĭ D-neĭ Baican. S'aŭ ţinut pînă acum treĭ şedinţe. Se crede că D-na Baican va fi condamnată.

La Mode Nationale

Azĭ se pune în vînzare în Sala noastră de Depeşĭ, *numărul 5 al revisteĭ de modă pariziană* La Mode Nationale.

Succesul celor d'întîĭ patru numere ne face să credem că am avut dreptate cînd am recomandat cetitorilor această publicaţiune interesantă din toate punctele de vedere pentru publicul nostru feminin. In adevăr, e de-ajuns ca să citĕm sumarul unuĭ număr, pentru a ne convinge că este imposibil a da ceva maĭ bun şi maĭ ieftin. După cum se ştie, La Mode Nationale *costă cu numărul* 15 banĭ *în Bucureştĭ,* 20 banĭ în provincie *şi abonamentul pe un an nu costă de cît* 8 leĭ, 5 leĭ *pe şease lunĭ. In schimb,* La Mode Nationale *apare în fie-care săptămînă în 8 paginĭ, format mare şi cuprinde pe prima pagină o superbă ilustraţiune săpată pe lemn, iar în corpul celor-l'alte paginĭ, cel puţin două-zecĭ de alte ilustraţiunĭ, plus un patron tăiat şi, ca supliment gratuit, o fascicolă dintr'un roman noŭ. Aşa, odată cu No. 4, s'a împărţit prima fascicolă a romanuluĭ parizian* Les bas fonds de Paris, *de* Aristid Bruant; *iar odată cu No. 5, se distribuie gratuit prima fascicolă din* La dame blanche, *roman de* Michel Morphy. *Pe lîngă aceasta,* La Mode Nationale *publică o* cronică de modă, *explicaţiunea gravurilor, un roman senzaţional, o nuvelă, varietăţĭ, jocurĭ, etc., etc.*

*

Din numărul 1 rămîindu-ne cîte-va exemplare, le punem în mod gratuit *la dispoziţiunea cetitorilor noştri, carĭ îşĭ pot procura acest număr de probă de la* Sala noastră de Depeşĭ, *saŭ cerîndu-ne în scris.*

Ni se spune că vre-o cîţĭ-va tinerĭ romînĭ din Bucureştĭ, ofiţerĭ în rezervă, aŭ cerut voie regeluĭ, ca să meargă să lupte în rîndurile armateĭ turceştĭ.

Regele le ar fi răspuns că le dă voie, dar se poate să fie nevoie şi la noĭ de braţe.

Această ştire este destul de semnificativă.

A doua expoziţiune a artiştilor independenţĭ se va deschide în curînd. După deciziunea luată de comitet, această expoziţiune va fi internaţională.

Publicul nostru va avea ocaziunea să admire lucrările de valoare ale maĭ multor pictorĭ renumiţĭ din Europa, carĭ aŭ răspuns deja la invitaţia comitetuluĭ, declarînd că-şĭ trimit lucrările lor.

Ştirile pe carĭ le-aŭ publicat unele ziare relativ la nişte consfătuirĭ ce s'aŭ ţinut la D. G. Vernescu, unde ar fi vorbit şi D. C. Esarcu, sînt absolut inexacte.

La D. Vernescu nu s'a ţinut nicĭ o consfătuire şi D. C. Esarcu n'a văzut pe D. Vernescu de o lună.

Faţă cu gravele evenimente ce se desfăşoară în Orient, maĭ mulţĭ grecĭ din Bucureştĭ aŭ început să strîngă banĭ prin subscripţie pentru a veni în ajutorul coreligionarilor lor în lupta contra Turcieĭ.

Uniunea interparlamentară

Erĭ seară, 29 Ianuarie, s'a ţinut adunarea grupuluĭ parlamentar romîn din «Uniunea interparlamentară» într'o sală a Senatuluĭ.

D. V. A. Urechiă, preşedintele grupuluĭ, a făcut o dare de seamă a situaţiuneĭ «Uniuneĭ interparlamentare» şi a grupuluĭ romîn. A comunicat diverse corespondenţe ale biurouluĭ grupuluĭ cu maĭ multe parlamente cu referinţă la conferinţa din Budapesta, ţinută cu ocaziunea Mileniuluĭ.

*

D. Urechiă a comunicat dispoziţiunea nouă a admitereĭ la conferinţă a cîte doĭ delegaţĭ aĭ statelor neconstituţionale. S'a luat cunoştinţă de fixarea conferinţeĭ din 1897 la Bruxelles, după cererea D-luĭ Beernaert, preşedintele Camereĭ belgiane, cu ocaziunea expoziţiuneĭ din 1897 din Bruxelles. S'a decis ca grupul romîn să ia parte la această conferinţă.

S'a luat cunoştinţă de legatul de 10.000.000 al rep. Nobel în interesul păceĭ şi a lucrărilor Uniuneĭ interparlamentare.

*

S'a convenit apoĭ ca în 1899 să se ţină conferinţa interparlamentară la Bucureştĭ, cînd va fi probabil şi o expoziţiune în Capitală. O delegaţiune a grupuluĭ va interveni în acest senz pe lîngă guvernul nostru.

X.

Consiliul profesoral al tuturor facultăţilor de la Universitatea din Bucureştĭ s'a pronunţat în contra proiectuluĭ de reformă a învăţămîntuluĭ superior, aşa cum fusese întocmit de D. Poni.

Din această cauză D. Mîrzescu va veni înaintea parlamentuluĭ numaĭ cu proiectul asupra învăţămîntuluĭ secundar.

Barbarii poliţieneştĭ

Comerciantul de băuturĭ spirtoase Ghiţă Gheorghe din str. Dulgherilor, No. 20, s'a presintat la redacţia noastră într'o stare de plîns, plin de sînge, avînd pe obraz zgîrieturĭ şi vineţele. Ne-a povestit că alaltă-erĭ seară, pe la ora 1 după miezul nopţeĭ, a fost arestat de către comisarul secţieĭ 32 şi de sergentul de noapte de la acea secţie, a fost bătut în arest, strîns de gît şi i s'aŭ inventariat *şi toţĭ baniĭ ce-ĭ avea în buzunar. Erĭ dimineaţă a fost pus în libertate şi imediat s'a prezintat la spitalul Brîncovenesc, unde a fost pansat şi apoĭ trimis la medicul secţieĭ, pentru a i se da un certificat.* Acest medic însă a refuzat să-ĭ dea certificatul. *Pe aceste timpurĭ în carĭ se face atîta caz de* libertatea individuală, *această mică istorie este o frumoasă ilustraţiune a chipuluĭ cum se practică la noĭ* libertatea individuală.

NOU
CĂRŢI
franceze
ilustrate
ca premiĭ
IN PAG. IV

Din Paris se telegrafiază că amiraluluĭ comandant al floteĭ greceştĭ a primit ordinul de a ocupa Creta şi la nevoie de a bombarda insula.

In cercurile politice din Paris se crede că Rusia se va opune la ocuparea Creteĭ de către trupele greceştĭ şi că comandantul floteĭ ruseştĭ a primit ordin ca să oprească pe grecĭ de a se apropia de Creta.

Flota engleză din contră are ordin ca să ajute pe comandantul floteĭ greceştĭ.

Aseară s'a dat la legaţiunea franceză un prînz diplomatic la care a luat parte întregul corp diplomatic din Capitală.

Miniştriĭ străinĭ s'aŭ întreţinut cu deosebire asupra graveĭ situaţiĭ din Orient.

Din Constantinopol se telegrafiază că Patriarhul ecumenic şi a dat demisia. Episcopul din Ephès, Monsegniorul Constantin, a fost chemat la locotenenţa patriarhatuluĭ.

Epidemia variola, care bîntuie cu furie o mare parte din oraşele şi satele din ţară, cu toate măsurile sanitare ce s'aŭ luat, nu poate fi potolită.

In judeţele Vlaşca, Dîmboviţa, Mehedinţĭ, Prahova şi Romanaţĭ variola a luat proporţiĭ îngrijitoare.

Şcoalele primare din maĭ multe comune aŭ fost închise.

Mortalitatea e destul de mare.

Societatea engleză „*Byron*" a trimis maĭ multe miĭ de apelurĭ în Grecia şi Bulgaria, prin carĭ povăţuieşte pe aceştia ca să se unească şi împreună să provoace o revoluţie în Macedonia, să ocupe această provincie şi apoĭ s'o împartă între dînşiĭ.

Un bătrîn anume Solomon Lerch ni se plînge că a fost maltratat de către toptangiul din Capitală cu firma Fraţiĭ Iancu.

Acest toptangiŭ, ademenind zilele trecute pe acest bătrîn, l-a atras în prăvălia sa, unde a pus pe băieţiĭ săĭ să-l bată pînă la sînge. Aceştĭ bandiţĭ aŭ trîntit jos pe bătrînul Lerch şi l-aŭ călcat în picioare, rupîndu-ĭ hainele de pe el.

Bătrînul se află într'o stare mizerabilă şi a reclamat parchetuluĭ.

Atragem atenţiunea parchetuluĭ asupra acestor cămătarĭ bandiţĭ anume fraţiĭ Iancu şi cerem ca să fie trimişĭ înaintea tribunaluluĭ corecţional pentru brutalitatea comisă.

D. V. Lascar, ministru de interne, răspunzînd interpelăreĭ D-luĭ Ionel Grădişteanu, a declarat ierĭ în Cameră că guvernul n'a avut nevoie să facă ingerinţe în alegerea de deputat de la Galaţĭ.

Iată o dovadă despre exactitatea afirmaţiunilor ministruluĭ liberal:

O persoană cu multă greutate în partidul liberal, stăruind pe lîngă D. G. Robescu ca să nu se ducă la Galaţĭ pentru a da concurs D-luĭ N. Filipescu, iĭ făgăduia că în schimb guvernul va face să fie achitat de către Curtea de Apel.

D. G. Robescu, făcînd atent pe înaltul personagiŭ de care e vorba asupra faptuluĭ că înşişĭ liberaliĭ pretind că justiţia nu se poate influenţa, acesta a răspuns textual:

— Se vede că aĭ uitat războiul de la Curtea de Casaţie.

Se ştie că în privinţa cerereĭ de strămutare a procesuluĭ Resu-Robescu-Brening de la Curtea din Galaţĭ, Inalta Curte de Casaţie a dat două hotărîrĭ, cea d'întîĭ încuviinţînd strămutarea procesuluĭ şi imediat o a doua hotărîre prin care respinge cererea de strămutare.

E bine să se ştie.

Faţă cu epidemia de influenţă carĭ bîntuie prin elevii şcoaleĭ veterinare din Capitală, ministrul domeniilor a hotărît suspendarea cursurilor şcoaleĭ pe timp de zece zile.

Maĭ multe ziare europene se ocupă de o adresă a Porţeĭ către ambasadoriĭ Rusieĭ, Franţeĭ şi Anglieĭ, prin care guvernul turc îşĭ arată mulţumirile pentru proiectul de reforme, care nu va fi prezintat Porţeĭ de cît după Ramazan (pe la finele luĭ Februarie) şi cere concursul lor pentru aplicarea acelor reforme. Din Constantinopol aflăm însă că Poarta va respinge proiectul de reforme, cerînd modificarea luĭ şi reformele nu vor fi puse în aplicare de cît în caz cînd Turcia ar fi forţată.

In Capitală circulă maĭ multe liste de subscripţiĭ pentru a se veni în ajutorul victimelor foameteĭ şi a ciumeĭ din Indiĭ.

Consiliul comunal al Capitaleĭ a votat suma de 5000 leĭ în acest scop.

S'aŭ scris şi primarilor şi prefecţilor din provinciĭ pentru acest finit.

Din cauza abundenţeĭ de materie sîntem nevoiţĭ a suspenda pentru azĭ publicarea foiţeĭ ATACUL MOREĬ.

Febra aftoasă a încetat cu desăvîrşire în judeţele Bacăŭ, Tutova, Neamţu şi Suceava.

Importul şi exportul animalelor a fost lăsat iarăşĭ liber în aceste judeţe.

Dumineca, societatea funcţionarilor comercialĭ din Capitală va ţine o mare întrunire publică, la care vor lua cuvîntul şi maĭ mulţĭ deputaţĭ.

După întrunire se vor face manifestaţiĭ maĭ multor personagiĭ politice carĭ susţin reforma.

Miercurĭ seara, tineretul partiduluĭ conservator a dat la hotelul Bulevard un banchet în onoarea D-luĭ N. Filipescu.

Aŭ luat parte peste o sută de persoane.

S'a toastat şi s'a petrecut pînă la 12 noaptea.

Legea pensiunilor funcţionarilor judeţenĭ şi comunalĭ a fost discutată şi votată în întregime de Senat, în şedinţa de Sîmbătă.

Săptămîna viitoare, ea va fi adusă în discuţia Camereĭ, de oare ce va trebui pusă neapărat în aplicare de la 1 Aprilie, 1897.

Societatea funcţionarilor comercialĭ din Capitală a hotărît ca îndată ce legea repaozuluĭ de Duminecă va fi votată şi de Senat, să dea un mare banchet popular de vre-o 600 de tacîmurĭ.

Expoziţia Grigorescu

Erĭ, la orele 11 şi jum. dimineaţa, s'a deschis expoziţiunea eminentuluĭ nostru artist D. N. Grigorescu.

Era de faţă o mulţime de lume, în mare parte membri aĭ „Societăţeĭ amicilor arteĭ şi literatureĭ romîne".

Regina a venit înainte de deschidere şi a stat în expoziţiune aproape două ore.

*

D. D. C. Olănescu, preşedintele „Societăţeĭ amicilor arteĭ şi literatureĭ romîne", a cetit un discurs prin care arată importanţa expoziţiuneĭ, meritele incontestabile ale talentatuluĭ pictor şi termină anunţînd pe D. Grigorescu că societatea al căreia prezident e D. Olănescu a hotărît să bată o medalie de aur în amintirea acesteĭ sărbătorĭ artistice.

D. Grigorescu, foarte emoţionat, a mulţumit D-luĭ Olănescu printr'o strîngere de mînă.

*

Expoziţia D-luĭ N. Grigorescu cuprinde peste 150 de bucăţĭ. Multe, foarte multe dintre pînze sînt de o reală valoare artistică şi o deosebită frumuseţă.

In această expoziţiune ne apare în toată puterea talentul mare, sentimentul profund poetic, caracterul pur romînesc al pictoruluĭ Grigorescu.

Expoziţia aceasta o putem privi ca un triumf al geniuluĭ poporuluĭ romînesc, ca o nouă şi puternică afirmare a putereĭ de viaţă şi a însuşirilor acestuĭ popor.

*

De aceea nu putem de cît să îndemnăm publicul să meargă şi să vadă această expoziţiune artistică, în care este reprezintată viaţa poporuluĭ nostru, ciobaniĭ din munţiĭ noştri şi florile din cîmpiile noastre.

Poezia întreagă care înfăţişează melancolia şi bunătatea neamuluĭ nostru o găsim reprezintată în ciobaniĭ şi în florile zugrăvite de D. Grigorescu.

Fericiţĭ ceĭ carĭ pot să-şĭ procure una din aceste pînze pentru a avea vecinic înaintea ochilor o lucrare artistică de o delicateţă de sentiment deosebită.

B.

ECOURI

Din ţară

— Aŭ fost numiţĭ şi transferaţĭ D-niĭ Dumitru C. Popescu, licenţiat în drept, subprefect la Olt-Topolog, judeţul Argeş, în locul D-luĭ Dimitrie I. Ţeiganu, care nu s'a presintat la post;

D. Vasile I. Cojan, licenţiat în ştiinţele politice şi administrative, sub-prefect la plasa Corod Peres-hiv, judeţul Tutova, la locul vacant;

D. Nicolae Ursulescu, bacalaureat, ajutor de sub-prefect la plasa Negoeştĭ, judeţul Ilfov, în locul D-luĭ Paraschiv Mihaileanu, demisionat;

D. Teodor Lepădatu, actual comisar poliţienesc al găreĭ Barboş, jud. Covurluiŭ, este transferat în interes de serviciŭ, în aceeaşĭ calitate la gara oraşuluĭ Galaţĭ, acel judeţ, în locul D-luĭ Gh. Viorescu, transferat;

D. I. C. Negulescu, fost sub ofiţer, este numit în funcţiunea de ofiţer în corpul sergenţilor poliţieneştĭ din Capitală, în locul D-luĭ Ţanea, demisionat;

D. Al. Teodorescu este numit în postul de intendent la spitalul rural Tecucĭ-Calenderu.

— Trenul care venea ierĭ din Doftana spre Cîmpina, a călcat pe locuitorul Costache Chiţescu, fracturîndu-ĭ un picior.

Pacientul a fost dus într'o stare gravă la spitalul din Cîmpina.

— La 2 Februarie 1897, se va celebra căsătoria D-luĭ Ioan Bogdan cu D-şoara Maria Colţescu.

Urăm toate fericirile tinerilor căsătoriţĭ.

—— In apropiere de comuna Ploieştiori, Judeţul Prahova, s'a găsit ieri pe cîmp un cadavru necunoscut, îngropat în zăpadă.

—— Eri trenul care venea de la Făureĭ la Brăila a călcat pe un cantonier şi un frînar. Cantonierul a fost omorît pe loc, iar frînarul a fost dus în Brăila, într'o stare foarte gravă.

—— Erĭ, un mare incendiŭ s'a declarat la fabrica Bistriţa din Piatra-Neamţ.

A ars o casă.

—— Intre comuna Militarĭ şi Roşu, s'a găsit ieri cadavrul italianuluĭ Marinelo, îngropat în zăpadă.

—— Maĭ mulţĭ tîlharĭ s'aŭ introdus ierĭ noapte în casa locuitoruluĭ G. Stoica, din comuna Belciugatele, din Ilfov, voind a-l prăda.

Locuitorul, prinzînd de veste, a tras maĭ multe focurĭ de revorver în tîlharĭ, carĭ aŭ fugit, descărcînd şi eĭ arme. Stoica a fost grav rănit la mînă.

A doua zi, autorităţile comunale aŭ putut descoperi pe tîlharĭ şi ĭ-aŭ dat pe mîna jandarmilor din acea comună.

Jandarmiĭ însă aŭ dat drumul tîlharilor, luînd de la fie-care cîte 10 leĭ.

—— Anghel Gheorghe de la şcoala de geniŭ şi artilerie era foarte rău tratat în armată.

Ne maĭ putînd suferi bătăile şi mizeriile cazărmeĭ, Anghel s'a hotărît să dezerteze.

Fugind de la regiment, Anghel a stat ascuns prin mahalalele Capitaleĭ, fiindu-ĭ frică să nu fie descoperit.

In cele din urmă însă, ne maĭ putînd îndura grija urmăriri de autorităţile militare şi poliţieneşti, Anghel s'a hotărît să se sinucidă.

Erĭ, pe la orele 3 p. m., nenorocitul s'a dus în grajdurile D-luĭ Niţă Ionescu din strada Orzarĭ No. 49 şi s'a spînzurat. Cadavrul a fost găsit aseară.

Anghel era în vîrstă de vre-o 22 anĭ.

EDIŢIA III

Evenimentele din Orient

Fuga creştinilor

CONSTANTINOPOL, 30 Ianuarie. — Se anunţă din Canea că în acest oraş n'aŭ rămas de cît musulmanĭ. Toţĭ creştiniĭ se află pe bordul corăbiilor, carĭ îĭ vor conduce la Millo. Insurgenţiĭ creştinĭ aşteaptă întărirĭ din năuntru şi munitiunĭ pentru a ataca oraşul. Dispoziţiunile, în lagărul insurgenţilor, de la proclamarea unireĭ cu Grecia, nu sînt favorabile uneĭ înţelegerĭ. Musulmaniĭ aŭ prădat maĭ multe depozite de arme.

Atitudinea puterilor

VIENA, 30 Ianuarie.—Se anunţă din Londra „Corespondenţeĭ politice“, că un schimb de vederĭ se face între cabinetele puterilor marĭ pentru a ajunge la o înţelegere unanimă în privinţa afacerilor din Creta.

Scopul urmărit este dublu. Maĭ întîiŭ este vorba de a provoca prin măsurĭ directe terminarea răs oaleĭ şi apoĭ de a împiedica o ruptură a raporturilor dintre Turcia şi Grecia. Conform acesteĭ unanimităţĭ de vederĭ, puterile marĭ aŭ trimes ambasadorilor lor la Constantinopol şi reprezintanţilor lor la Atena şi în Creta, instrucţiunĭ esenţialmente identice.

Creştinii agresivi

LONDRA, 30 Ianuarie. — Consulul englez la Canea anunţă că, de cîte-va zile, 700 creştinĭ armaţĭ se află lingă Halepa; alţĭ creştinĭ al căror număr nu se cunoaşte, sînt întrunițĭ la vestul acestuĭ oraş. Creştiniĭ par maĭ curînd a fi agresoriĭ.

Nu s'a primit niciĭ o ştire relativă la faptul că autorităţile turceştĭ ar fi înarmat musulmaniĭ saŭ că ĭ-ar încuraja să comită acte nelegale.

Populaţia musulmană a atacat arsenalul din Candia şi aŭ furat 2000 de puştĭ. Douĭ soldaţĭ aŭ fost omorîţĭ. De la acest eveniment, oraşul este liniştit.

Plecarea floteĭ greceştĭ

LONDRA, 30 Ianuarie. — Se anunţă din Atena ziaruluĭ Times *că trimiterea flotileĭ de torpiloare a fost provocată de ştirea că un torpilor ar fi părăsit Dardanelele cu destinaţia pentru Creta şi că s'ar fi trimis trupe din Salonic.*

Comitetul central prepară o mişcare mare în scop de a ajuta pe insurgenţiĭ cretanĭ.

Şease sute de cretanĭ armaţĭ aŭ plecat astă-seară în insula Creta.

ATENA, 30 Ianuarie. — O flotilă nouă de patru torpiloare e gata de plecare.

Intărirea graniţeĭ se urmăreşte cu activitate.

Camera a votat 500,000 drachme în favoarea refugiaţilor cretanĭ.

ATENA, 30 Ianuarie. — Plecarea prinţuluĭ George a provocat manifestaţiunĭ entuziaste în provincie.

Flota italiană

ROMA, 30 Ianuarie. — Amiralul Canevaro a fost primit de regele Umbert. Apoĭ a plecat la Neapole, unde va lua comanda primeĭ diviziunĭ navale, care e gata de plecare în Orient.

Ziarele relevează caracterul cu desăvîrşire pacînic al acţiuneĭ Italieĭ în Creta. Scopul Italieĭ este de a opera în înţelegere cu puterile marĭ pentru a obţine pacea cu orĭ-ce preţ.

Evenimentele din Orient în Camera franceză

PARIS, 30 Ianuarie. — La finele şedinţeĭ Camereĭ, D-niĭ Cochin şi Delaffosse, cer să interpeleze asupra afacerilor din Orient. D. Hanotaux fiind lipsă, ziua discuţieĭ se va fixa în mod ulterior.

Ultime Informaţiunĭ

Consfătuirea de la D. Fleva

Aseară a fost o consfătuire, la D. N. Fleva, urmată de un banchet.

Această consfătuire, în care s'a discutat chestia guvernuluĭ, poate să aibă oare-care înrîurire asupra atitudineĭ D-luĭ Aurelian.

*

La consfătuirea de la D. Fleva aŭ luat parte şi treĭ reprezintanţĭ aĭ grupuluĭ vernescan, şi anume D-niĭ C. G. Vernescu, G. Dem. Teodorescu şi T. Buzdugan.

Vernescaniĭ aŭ căzut de acord cu D. Fleva în privinţa atitudineĭ faţă de guvern.

*

D. G. Vernescu va pune un ultimatum guvernuluĭ.

D-sa a fost însărcinat să declare D-luĭ Aurelian că grupurile flevist şi vernescan vor da concursul lor guvernuluĭ, fără ca să ceară vre-un minister şi numaĭ cu condiţia ca guvernul să o rupă definitiv cu D. Dim. Sturdza.

*

Dacă D. Aurelian nu va da imediat un răspuns categoric D-luĭ George Vernescu atuncĭ grupul flevist şi cel vernescan vor începe să combată guvernul.

Trebuie să adaogăm însă că o parte dintre vernescanĭ va merge cu D. Sturdza, iar alţiĭ vor păstra o atitudine independentă.

Rep.

Din Petersburg se telegrafiază că şeful statuluĭ major rus a primit ordin ca gările oraşelor maĭ marĭ din Rusia să fie ast-fel aranjate, în cât transportul de soldaţĭ şi de caĭ să se poată face cu uşurinţă.

In toată Rusia se observă o mare mişcare militară. Toate regimentele de soldaţĭ din centrul Rusieĭ sânt trimise spre Odesa şi Basarabia.

La Odesa maĭ ales, oraşul şi împrejurimile sânt liberalmente pline de armată.

D. Alexandru Giani, licenţiat al facultăţeĭ juridice din Bucureştĭ, actual procuror de secţie la tribunalul Covurluiŭ, este numit supleant la tribunalul Buzăŭ, în locul D-luĭ Alexandru Vilacros, doctor în drept de la facultatea din Bruxelles, care trece în postul ocupat de D. Aleandru Giani.

Circulaţia a fost restabilită aproape pe toate liniile ferate.

Erĭ s'aŭ deschis liniile Bucureştĭ-Mărăşeştĭ, Buzăŭ Făureĭ şi Făureĭ-Feteştĭ, unde zăpada căzuse în cantităţĭ marĭ.

Linia Huşĭ n'a fost deschisă încă.

Linia Făureĭ-Brăila s'a deschis aseară.

VOTUL UNIVERSAL

Duminecă 2 Februarie, orele 2, va avea loc în

Roman

o mare întrunire publică, în care se va discuta cestiunea

Votuluĭ universal

La această întrunire vor lua parte D-niĭ Pavel Gorgos, Vintilă C. A. Rosetti, C. Arghir, V. M. Cogălniceanu, Al. Delimarcu, L.-colonel Cazimir, Iulius Iulich şi V. G. Morţun, deputaţĭ, precum şi D-niĭ Const. Mille, Ioan Nădejde şi Dim. N. Bogza.

D. G. D. Spineanu, doctorand în medicină, care nu a lipsit de la niciĭ una din consultaţiunile medicale în privinţa boaleĭ D-luĭ Dr. Vitzu şi fiind chemat a urmări de aproape mersul boaleĭ, se găseşte în măsură a cunoaşte starea pacientuluĭ în timpul de faţă şi ne scrie că Dr. Vitzu merge spre bine.

In ce priveşte cauza boaleĭ, D-sa afirmă că contrar informaţiunilor date de unele ziare, nu are niciĭ o legătură cu vre-o discuţiune violentă în familie.

D. Vitzu, după cum am spus şi noĭ, suferă de o simplă apazie.

Expoziţia din 1899

In informaţia relativă la hotărîrile luate de grupul romîn din Uniunea interparlamentară pentru pace, am spus că între altele s'a decis ca conferinţa interparlamentară să se ţină la 1899, în Bucureştĭ, cînd va fi şi o expoziţie.

Această ştire are nevoie de explicaţiĭ, pentru ca publicul să înţeleagă de ce expoziţie e vorba.

Cestiunea de alt-fel este foarte interesantă şi de aceea ne grăbim să dăm maĭ multe interesante explicaţiĭ.

*

Guvernul romîn a decis să participe la expoziţia universală din Paris de la 1900. Pentru aceasta s'aŭ şi început pregătirile.

Preşedinţia secţiuneĭ romîne s'a oferit D-luĭ Ioan Kalenderu, dar D-sa a refuzat.

Acum este vorba ca tot D. George Bibescu, care a prezidat secţia romînă la expoziţia din Paris de la 1889, să prezideze şi secţia romînă de la 1900.

*

Cum se vor face cheltuielĭ marĭ şi se va organiza cu o deosebită îngrijire secţiunea romînă, de astă dată, guvernul a hotărît ca toate obiectele destinate a figura în secţia romînă de la Expoziţia din Paris din 1900, să se adune cu cîte-va lunĭ înainte şi să fie expuse maĭ întîĭ la Bucureştĭ.

Acĭ se va organiza cu ele o expoziţie care va fi deschisă maĭ multe lunĭ.

*

In timpul acesteĭ expoziţiunĭ, se vor organiza la Bucureştĭ şi maĭ multe congrese şi conferinţe.

Se va încerca să se atragă la Bucureştĭ personagiĭ importante din Europa, pentru ca să-şi poată da seama de progresele pe carĭ le-a făcut Romînia.

R.

Primind un noŭ transport din cărţile cele maĭ de valoare franceze cu destinaţia de a fi oferite ca premiĭ cititorilor «Adevĕruluĭ», dăm astă-zĭ în lista din pag. IV o parte din aceste cărţĭ.

Pentru a pune în evidenţă succesul ce aceste cărţĭ aŭ avut în toată lumea, angajăm pe cititoriĭ noştri să cerceteze atît numele autorilor cît şi titlurile cărţilor figurînd în lista de premiĭ sub titlul de **Cărţĭ franceze ilustrate**

Aceste cărţĭ cu numeroase ilustraţiunĭ reprezintînd secnele din povestirile coprinse într'însele sînt citite cu cea maĭ mare pasiune în toată lumea.

Cu un

Cupon

al Adevĕruluĭ *de azĭ se poate obţine orĭ-ce carte cu preţul redus notat în dreptul fie-căreia.*

Acum câte-va zile, moştenitorul tronuluĭ, drăguţul Beizade Ferdinand, mânând el însuşĭ caiĭ de la un dogcar pe calea Victorieĭ, la poarta caseĭ D-neĭ Bogdan, în colţul străzeĭ Verde, a lovit pe un nenorocit bătrân care a căzut în nesimţire.

Beizedeaua s'a oprit, s'a coborît din dogcar, s'a încredinţat că lovitul nu a murit şi apoĭ şi a urmat drumul spre şosea.

Nenorocitul a fost dus la secţie de un sergent, fără ca Beizadeaua să se fi milostivit a da cel puţin un leŭ ca să fie dus cu birja.

Aceasta poate dovedi sentimentele umanitare ale viitoruluĭ moştenitor. — *Cît despre moştenire, vorbă să fie!*

Mame denaturate

O servitoare din Tîrgovişte anume Maria, trăia de maĭ mult timp în concubinagiŭ cu un tînăr de bună condiţie din acel oraş.

Din dragostea aceasta, femeia a rămas însărcinată şi după puţin timp a născut un copil.

Tînărul însă părăsind-o şi servitoareĭ fiindu ĭ greŭ a-şĭ creşte copilul, s'a hotărît să l omoare.

*

Erĭ, muma şi-a luat copilul şi, viŭ cum era, l-a aruncat într'o privată. Dar cum veciniĭ ştiaŭ de această naştere, aŭ bănuit îndată crima.

Parchetul înştiinţat, a şi pornit cercetările. Copilul a fost scos mort din privată, iar mama criminală şi-a mărturisit crima.

Ea a fost arestată.

* *

O crimă identică s'a săvîrşit în comuna Răduleştĭ, judeţul Ilfov.

Femeia Miţa G. Badea era certată de mult timp cu bărbatul săŭ.

In timpul acesta, ea s'a amorezat de un flăcăŭ din acea comună, anume Costică Constantinescu şi după cît-va timp a născut un copil.

Femeia, pentru a-şĭ ascunde faptul, s'a hotărît să-şĭ omoare copilul cu atît maĭ mult, cu cît îĭ era frică şi de bărbatul săŭ.

In acest scop a făcut o groapă în mijlocul caseĭ şi şi-a îngropat copilul de viŭ.

După cîte-va zile însă, aflîndu-se în sat că a născut şi bănuindu-se o crimă, autorităţile comunale aŭ făcut cercetărĭ şi aŭ făcut descoperirĭ complecte.

Mama, după ce mărturisi faptul, a fost arestată.

Cu începere de azĭ, publicul va găsi expuse în Sala de Depeşĭ a ***Adevĕruluĭ***, **îndată ce vor sosi, toate depeşile relative la evenimentele din Creta.**

Ministerul de interne a aprobat prelungirea sesiunilor ordinare ale consiliilor comunale din Tulcea, Vasluĭ şi C.-Lung, pînă la 13 Februarie.

Memoriul studenţilor

Studenţiĭ facultăţeĭ de medicină aŭ adresat, consiliuluĭ profesoral, următorul memoriŭ:

Onorate Consiliŭ,

Studenţiĭ universitarĭ aĭ facultăţeĭ de medicină, văzîndu-se de odată puşĭ, după jumătatea anuluĭ şcolar, sub dirijarea unuĭ noŭ regulament, s'aŭ adunat în întrunire generală, aŭ dezbătut asupra luĭ şi socotesc nimerit să vă încunoştiinţeze şi pe Domniile-voastre despre părerile emise în cauză şi despre cererea lor. Mediciniştiĭ cred că consiliul profesoral, în înţelepciunea şi buna-voinţa luĭ, nu le va nesocoti cuvîntul; cel puţin în lumea ştiinţeĭ să domnească obiceiul, atîta de înălţător pentru om, de a se asculta şi partea ce are a se călăuzi după un regulament statornicit.

Noul regulament, onorate consiliŭ, este îngreunător în primul rînd pentru noĭ, de oare-ce vine să fie aplicat după mijlocul anuluĭ şcolar, aşa că timpul nu ne maĭ îngăduie să

Vezĭ urmare pag. IV-a.

AGENCE DES GRANDS MAGASINS DU LOUVRE DE PARIS

BUCURESCI 2, STRADA NOUA, 2 BUCURESCI

Din cauza viitoareĭ schimbărĭ şi a măririĭ localuluĭ, a pus în vînzare toate eşantioanele cu preţurĭ scăzute. Aceste articole sînt: Jupoane de mătase şi de lînă, Rochiĭ şi cupoane de stofă, Matineurĭ de mătase, Robes de Chambres, mănuşĭ de Bal cu preţul de 7.75 perechia. Pelerine de velours du Nord de la 50 fr. şi altele. 698-20

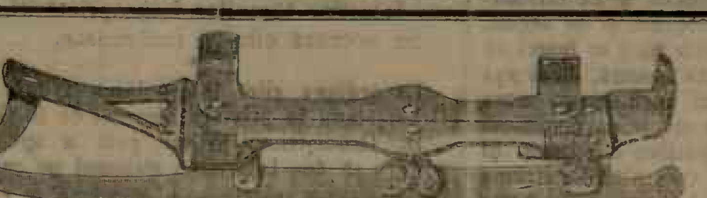

Patine! Patine!

de prima qualitate şi de toate sistemele se găsesc de vînzare la

B. D. ZISMAN

MAGASIN DE ARME ŞI DE VELOCIPEDE

44, CALEA VICTORIEĬ, BUCURESCI

Cereţĭ prospectul ilustrat de PATINE ce se trimite imediat gratis şi franco. 703—15

Casa de Sănătate

Institut din noŭ reorganisat

BUCUREŞTI

51, — STRADA TEILOR — 51

Dirigiată de dr. Saabner Tuduri

Căutarea boalelor interne şi chirurgicale, precum şi a tutulor boalelor nervoase şi chronice. Tratarea boalelor de piele, a boalelor de ochĭ, gît, nas şi urechĭ, a boalelor de ficat rinichĭ. Operaţiunĭ. — Tratamentul boalelor gynecologice; camere cu intrare separată pentru facerĭ, o moaşă cu diplomă locueşte în institut. Discreţiune. — Tratament special al syphilisuluĭ şi a boalelor uretro-genitale.

Bolnaviĭ se pot căuta cu orĭ-ce medic saŭ specialist.

Preţurile moderate, pentru angajamente lunare se fac reducerĭ.

Consultaţiunĭ în fie-care zi, pentru boalele interne şi syphilitice de la 10—12 dimineaţa.

Direcţiunea trimete de îndată după cerere noŭ prospect al Caseĭ pe 1896. 1388—72

BIUROUL ADVOCAŢILOR

CIHOSKI şi PANTAZI

Strada Olarĭ No 2

Doctor RAPPAPORT

Special în boale de copiĭ

Strada Pensionatuluĭ No 8.

Dr. ZELIGHER

MAMOS

Strada Carol No. 15

Consult. pentru boale interne si sifilitice de la 2-4 p. m

BOALELE SIFILITICE

NEPUTINŢA BARBATEASCA

Vindecă după cele maĭ nouĭ metode radicale fără durere şi împedicare, după o experienţă de 24 de anĭ ca specialist în boale lumeştĭ

Dr. THÖR

Strada Emigrata No. 1, intrare numaĭ prin Strada Sfinţiĭ Voivozĭ

Consultaţiunĭ de la 10—1 dim. şi de la 5—8 seara

Loc separat de aşteptare pentru fie-care 7—

Dr. STERIE N. CIURCU

IV Pelikangasse — No. 10 Viena

Consultaţiunĭ cu celebrităţile medicale şi cu specialiştiĭ de la facultatea de medicină din Viena, 263—104

Dr. N. Sigler

Fost medic de oraş şi medic de spital

S'a stabilit în Bucureştĭ

No. 9 CALEA CALARASILOR No. 9

(colţ cu strada Sf. Vinerĭ)

Specialist în boale interne şi de femeĭ

Consultaţiunĭ de la 2—4 p. m.

Pentru săracĭ gratis

291 —15

Doctor I. BRAUNSTEIN

FOST ASISTENT DE PROFESOR IN VIENA

FOST ŞEF DE CLINICA

Pentru boalele de gură şi dinţĭ în New-York

Dentist specialist în boalele de gît, gură, nas şi urechĭ

SCOATEREA NEDUREROASĂ

A DINŢILOR PRIN ANESTESIA

PRIN MIJLOACE NEVATAMATOARE, ÎNSA INTERDISE DENTIŞTILOR

VINDECAREA MIROSULUI DIN GURA

Consultaţiunĭ de la 8—9 a. m. şi de la 3—5 p. str. Colţeĭ No 4

LEI 48 COKS LEI 48

DE USINA

1000 kilograme I-a calitate transportaţĭ la domiciliŭ în sacĭ.

Briquette.

Cărbunĭ de piatră din minele Petroşanĭ şi Cardif.

COKS DE TOPIT.

COKS DE FERARIE.

COKS MARUNT anume pentru sobe paragine şi belgiane Lei 54.

ANTRACIT ENGLEZESC prima calitate pentru sobe Helios.

GREUTATE GARANTATA

Expediţia en gros şi en detail de la Brăila, Constanţa şi Bucureştĭ franco la orĭ-ce gară a căilor ferate române.

DEPOSIT GENERAL

STRADA SFINŢII VOIVODI No. 5

TELEFON No. 274

CAROL LÖWENBACH

341—100

PANAMA

(garanţiĭ complecte contra falşificatorilor)

Societatea anonimă a hîrtiilor «ABADIE» din Franţa; In urma uneĭ analize foarte scrupuloase a tutunurilor romîneştĭ, în ce priveşte cantitatea lor de grăsime; A pus în vînzare vechea şi prea bine cunoscuta hîrtie de ţigară

PANAMA

Nu înnegreşte absolut de fel ţigara.
Nu stinge ţigara de fel.
Nu conţine un fir de bumbac.
Nu alterează aroma suavă a tutunurilor romîneştĭ.

Depozitul gen. Bucureştĭ, str. Pinzarĭ.

685—250.

Strada Regală No. 11

Se află singurul deposit de vinurĭ şi rachiurĭ din:

Viile Brătianu

Cu începere din ziua de 5 Februarie se vînd în buteliĭ vinurĭ vechĭ, albe şi negre, din viţă indigenă şi streină, ţuică veche, cognac şi rachiurĭ.

777—6

O Doamnă instruită

sosită din Viena care cunoaşte bine limbele franceză, germană, piano şi muzica vocală, doreşte a găsi un loc într'o familie onorabilă ca institutoare saŭ ca damă de compagnie. A se adresa pentru informaţiunĭ la librăria D-luĭ Samitca în Craiova, pentru

D-na Camilla F.

776—3.

DOCTORUL GALIMIR

de la Facultatea din Paris

Special pentru boalele de stomac

27, Strada Doamneĭ, 27

Consultaţiunĭ între orele 2—4

605

Aduc la cunoştinţa onor. mele cientele că am vîndut toate mărfurile rămase în vechiul meŭ magazin din Palatul legat uneĭ ruseştĭ şi reîntors acum din PARIS şi LONDRA, am instalat un noŭ şi elegant magazin sub vechia firmă

JOCKEY CLUB

CALEA VICTORIEĬ, No 102

— în faţa Palatuluĭ Regal —

Tot ce are Parisul şi Londra maĭ noŭ şi elegant în CRAVATE, BATISTE, MANUŞI, BASTOANE, UMBRELE, LINGERIE, etc., se găsesc în magasinul meŭ, în tot-d'a-una bine asortat.

Pe lîngă lingeria gata, am maĭ instalat şi un ATELIER DE LINGERIE, după măsură, modele franceze şi în acelaşi timp am intrat în legătură cu cea maĭ mare Casă de Broderiĭ din Paris, ast-fel că onor. meĭ clienţĭ vor putea comanda după un catalog special, orĭ-ce fel de broderiĭ pe batiste.

Cu stimă, Proprietarul Magazinuluĭ JOCKEY CLUB

643

FRACURI!!

Redingote de salon, Jaquete de Vizită şi postavurĭ fine pentru sesonul de

CARNAVAL!!

Aŭ sosit la renumitul Magazin BAZARUL REGAL casa de încredere şi se vinde cu preţurĭ carĭ înfrînge orĭ-ce concurenţă.

Notaţĭ bine adresa:

Bucurescĭ Calea Victorieĭ 28
Craiova str. Unireĭ 80
Caracal „ „ 10

706

Tuberculosa pulmonara (Atacul)

Se vindecă în mod sigur în primele două grade şi se amelioreazi în al treilea de

Doctor H. Lupus, Calea Dudeştĭ 13

728—36

Dr. G. FISCHER

Fost asistent al Profesoruluĭ GALEZOWSKI

SPECIALIST IN BOALELE DE OCHI

STR. COLŢEI No. 16

Consultatiuni de la 8—9 a. m. si de la 2—5 p. m.

731—36

TARIŢE

La Minutanţa Centrală a Armateĭ, în calea Plevneĭ, lîngă Lessel, se vinde TARIŢE cu 6 banĭ kilogramul.

Doritoriĭ se pot adresa în orĭ-ce zi de lucru de la ora 8 dimineaţa pînă la ora 6 seara

417—1

Doctor G. N. Millaressi

Bulevardul Carol 25.

Orele de consultaţie 1—4 p. m.

Dr. A. Ţuri

46. — Calea Văcărescĭ. — 46

Consultaţiunĭ de la orele 1—3 şi de la 6—7 p. m.

PENTRU SARACI GRATIS

650—100

Doamna Doctor Tatuşescu

86, Strada Romană colţ cu calea Dorobanţilor

Consultaţiunĭ pentru femeĭ şi copiĭ

2—3 şi 6—7

627—40

ne conformăm luĭ, pe lîngă că se găsesc în el o sumă de dispozițiĭ ce, şi în afară de timp, ne-ar cădea foarte greŭ, cum sînt examenele, pentru carĭ nu se lasă timp de preparat, de oare-ce cursurile se suspendă la 15 Iunie, cînd şi începe examinarea pe seriĭ, apoĭ se grămădesc după o laltă toate materiile pentru acelaş candidat; şi pe lîngă aste, larga interpretare ce i se poate da regulamentuluĭ, într'o privință ar implica examinarea din noŭ la toate materiile, într'a doua seziune, a aceluĭa dintre candidațĭ, care n'ar fi izbutit la vre-una.

In al douilea rînd, acest regulament, onorate consiliŭ, nĭ se pare îngreunător şi nepotrivit în întregul luĭ. Grija ce-aŭ avut-o creĭatoriĭ luĭ pentru viitoriĭ doctorĭ şi-aŭ cristalizat o întru'un sistem de program şi de regulĭ, carĭ trec peste puterile celor ce s'ar înscri să urmeze medicina. Facultatea noastră, chĭar aşa cum se găsea sub vechĭul regulament, avea cel maĭ lung timp pentru studiarea medicineĭ de cum aŭ facultățile respective din lume. Şi de sigur profesoriĭ-doctorĭ aĭ facultăților străine se vor fi gîndit la scurtul timp ce se pune pentru studiul medicineĭ. Considerînd, însă, că studiul acesteĭ ştiințĭ nu se face deplin, chĭar într'o singură ramură a eĭ, nicĭ în două zecĭ de anĭ, nicĭ într'o viață cît de lungă, creĭatoriĭ regulamentelor străine n'aŭ crezut de cuviință nicĭ să maĭ lungească nicĭ să maĭ scurteze intervalul de cincĭ-şease anĭ. Experiența a arătat că acesta-ĭ termenul mijlociŭ, cel maĭ potrivit, pentru ca mediciniştiĭ să nu se dezguste şi tot-de-odată să fie şi cît maĭ bine pregătițĭ pentru specialitatea lor, pe care, orĭ cît s'ar prelungi studiul oficial, tot după isprăvitul acestuĭa o adîncesc maĭ mult, maĭ bine şi maĭ spre folosul obştesc.

Aşa că, dacă intervalul de studiŭ se prelungeşte de la şease la şapte-opt anĭ, nu vedem pentru ce nu s'ar prelungi la zece, douĭ-pre-zece anĭ, maĭ complectîndu-se şi specializîndu-se programul.... Unde punețĭ, onorate consiliŭ, că pe lîngă asta, prin prelungirea termenuluĭ de studiŭ, complicarea programuluĭ, rigorile peste măsură la trecerea examenelor... se pun în condițiĭ cu totul neegale aceĭa dintre mediciniştiĭ noştri, carĭ ar trece peste asemenea greutățĭ, față cu mediciniştiĭ din străinătate, carĭ ar veni să se statornicească în țară. Prin noul regulament, studențiĭ săracĭ sînt înlăturațĭ, căcĭ nu maĭ pot nădăjdui să ajungă vre-o dată doctorĭ; studențiĭ bogațĭ pot foarte bine pleca în străinătate, unde condițiile le sînt maĭ avantajoase. Rezultatul ar fi că facultățile de medicină din Romînia ar rămînea fără studențĭ; şi noĭ nu ne îndoim, onorate consiliŭ, că năvala studenților la medicină nu este de cît spre bucuria D-omniilor-Voastre. Cu toțiĭ dorim ca țara romînească să aĭbă cîțĭ de mulțĭ reprezintanțĭ în medicină, în ştiințe, carĭ sînt o garanție maĭ mare de soliditate în părerĭ şi simțirĭ, de cît în alte ramurĭ de activitate intelectuală, unde soliditatea este maĭ puțin garantată.

*

Părerile aceste, la carĭ am fost conduşĭ prin dezbaterea nou'uĭ regulament, am avut să vi le supunem. Nădăjduim că bunele noastre gîndurĭ nu vor fi luate în nume de răŭ de către bunele şi maĭ maturile D-voastră gîndurĭ. Situația ne determină să fim poate prea cutezătorĭ: poate n'am făcut de cît să anticipăm propriile D-voastră considerațiĭ asupra nouluĭ regulament. Punerea luĭ în faptă, însă, ne-a îndemnat la asta; şi putețĭ fi siguri că nu ne-a stat de loc pe cuget să vă jignim, ci numaĭ să vă cerem, ca cel puțin, dacă nu se abrogă noul regulament în întregul luĭ, cum ne-ar fi dorința, să nu-l aplicațĭ prin nicĭ una din dispozițiĭ studenților actualĭ aĭ facultățeĭ pe tot timpul studiilor lor, nicĭ celor din anul întîĭ, cărora le-ar cădea peste puterĭ după mijlocul anuluĭ, nicĭ celor din aniĭ următorĭ, cărora le e maĭ avantajos, cît priveşte pregătirea materiilor, vechĭul fel de examinare.

Primițĭ, onorate consiliŭ, respectele noastre. (Urmează iscăliturile).

Bucureştĭ, 28 Ianuarie, 1897.

Din Constantinopol se telegrafiază că la palatul d'acolo domneşte cea maĭ mare iritaţie. Ministrul de războĭ dă pace Creteĭ, în schimb însă a trimis trupe numeroase la graniţa macedo-greacă.

64 batalioane turceştĭ aŭ fost trimise pînă acum la această graniţă.

D. Dr. Paul Petrini a fost decorat cu „Bene-Merenti“ clasa I, pentru lucrările sale ştiinţifice.

D-na Blennerhausset, născută Contesa de Naide, a fost decorată cu „Bene-merenti“ pentru lucrărĭ literare.

D. Gogu, profesor de matematică la facultatea de ştiinţe din Bucureştĭ, a încetat din viaţă ierĭ dimineaţă, în Craiova.

Inmormîntarea se va face azĭ la Cîmpu-Lung.

Corpurile Legiuitoare

De la Cameră

Urmarea şedinţeĭ de la 29 Ianuarie

D. Mincu critică regulamentul şcoalelor de belle-arte. D-sa spune că de la 1864, nimenĭ nu s'a interesat de mersul acestor şcoale. Regulamentele aŭ rămas în stare primitivă, ĭar cursurile sînt atît de rare, în cît eleviĭ de-abia pot învăţa ceva. Guvernele se mulţumesc cu alocarea sumelor necesare, dar nu se interesează de loc de modul întrebuinţăreĭ lor. Monumentele noastre istorice sînt date pe mîna străinilor, carĭ sfărîmă totul şi zidesc altele nouĭ, carĭ n'aŭ nicĭ o legătură cu cele vechĭ.

D. Mincu sfîrşeşte cerînd ca ministerul să se ocupe maĭ serios cu această chestiune.

*

D. Mîrzescu răspunde că şcoalele de belle-arte din Bucureştĭ şi Iaşĭ aŭ dat rezultate bune, căcĭ avem în liceele şi gimnaziile din ţară un număr considerabil de profesorĭ ieşiţĭ din aceste şcoale de belle-arte.

Constată cu regret că architectura nu figurează în programele şcoalelor noastre de belle-arte şi promite că dacă va rămîne ministru, va înfiinţa şi ast-fel de cursurĭ.

Incidentul se închide.

Se votează apoĭ maĭ multe credite.

Şedinţa se ridică la orele 4.

Şedinţa de la 30 Ianuarie 1897

D. Popp cere să i se comunice un tabloŭ al tuturor moşiilor ce se caută în regie, precum şi dosarul destituireĭ celor douĭ funcţionarĭ în chestia Potelului.

*

D. Iancovescu cere un tabloŭ al tuturor loturilor ţăranilor împroprietărițĭ.

Se votează cîte-va indigenate,

*

La ordinea zileĭ interpelarea D-luĭ Ionel Grădişteanu în privinţa alegereĭ de la Galaţĭ.

D. Grădişteanu începe prin a spune că voieşte să dea la lumină sistemul pe care actualul guvern voieşte să-l introducă în alegerĭ şi în ce mod D. Sechiaris s'a strecurat în Cameră. Spune că va arăta ingerinţele ne maĭ auzite pe carĭ le-a făcut guvernul în această alegere.

O voce: Sistemul conservator.

D. Grădişteanu urmează discursul D-sale şi dovedeşte cu dosare întregĭ ingerinţele făcute de guvern la Galaţĭ. (Intreruperĭ, protestărĭ).

D. Giani intervine.

D. Grădişteanu: N'am nevoĭe de apărarea D-voastră, căcĭ sînt în stare să mă apăr singur contra acestor întrerupătorĭ.

Oratorul face istoricul celor petrecute la Galaţĭ şi arată că anchetele făcute în contra D-luĭ Filipescu, care este acuzat că a cumpărat pe alegătorĭ, n'aŭ alt scop de cît a induce în eroare opiniunea publică.

Sfidez pe fie care din D-voastră să declaraţĭ dacă n'aţĭ plătit cu toţiĭ când aţĭ fost aleşĭ băutura şi mîncarea pentru agenţiĭ electoralĭ şi chĭar pentru alegătorĭ.

Ingerinţele, continuă D. Grădişteanu, nu se pot dovedi cu acte autentificate, dar vă vom arăta cu probe că ingerinţe teribile s'aŭ făcut la Galaţĭ. Acĭ alegătoriĭ aŭ fost luaţĭ pe categoriĭ. Ceĭ d'întîĭ aŭ fost funcţionariĭ, carĭ aŭ fost împărţiţĭ în două categoriĭ: uniĭ, bănuiţĭ că la primul scrutin aŭ votat cu D. Filipescu, aŭ fost împedicaţĭ să vie la vot; ĭar toţĭ ceĭ-l'alţĭ aŭ fost ameninţaţĭ că vor fi daţĭ afară din slujbă, dacă se va alege D. Filipescu.

Am văzut rînd pe rînd venind la Bucureştĭ pe generaliĭ Murgescu, Scheleti şi alţiĭ, carĭ aŭ fost reţinuţĭ acĭ, ĭar la Galaţĭ alţiĭ s'aŭ aşezat în jurul urnelor, ameninţînd pe alegătorĭ.

D. Cogălniceanu: Eŭ ştiam că generalul Scheleti era junimist.

*

D. Grădişteanu istoriseşte apoĭ cum generalul Murgescu a bătut pe un mecanic bănuit că a votat cu D. Filipescu.

Nicĭ o dată, adaugă oratorul, gazetele guvernuluĭ n'aŭ scris atît de categoric îndemnînd pe ofiţerĭ şi pe funcţionarĭ ca să voteze cu guvernul.

Dar nu numaĭ atît. Chĭar profesoriĭ aŭ fost siliţĭ să voteze cu guvernul, ĭar ceĭ carĭ s'aŭ opus aŭ fost permutaţĭ în alt oraş. Neguţătoriĭ aŭ fost ameninţaţĭ că li se vor închide prăvăliile, altora li s'a retras permisiunea de a ţine deschis circiumele după zece ore seara.

Oratorul dovedeşte apoĭ că o jumătate din cărţile de alegător n'aŭ fost împărţite, pentru a împiedica ast-fel pe partizaniĭ D-luĭ Filipescu ca să voteze. Multe cărţĭ de alegător aŭ fost date la persoane necunoscute, carĭ aŭ votat fără a avea dreptul.

*

Citeşte afişele lipite pe zidurile Galaţuluĭ, unde se spune că D. Filipescu este autorul măcelurilor studenţilor din Bucureştĭ.

Vocĭ: Aşa e, aşa e.

Şi noĭ am avut afişe, dar ele nu eraŭ injurioase, ci conţinea numaĭ următoarele două cuvinte: **greo orĭ romîn!**

Avem şi o trufanda în aceste alegerĭ: aceasta este că oameniĭ poliţieĭ aveaŭ cărţĭ pe carĭ era scris *că sînt bunĭ de a fi lăsaţĭ să treacă liberĭ pretutindenĭ.* D-sa citeşte o ast-fel de carte iscălită de prefectul Zorilă şi vizată de toţĭ comisariĭ poliţieĭ.

Vorbeşte apoĭ şi despre D. Atanasiu şi zice că împreună cu prieteniĭ D-sale socialiştĭ, a trecut în partea guvernuluĭ.

D. Morţun: Cer cuvîntul.

Oratorul arată apoĭ cum bătăuşiĭ administraţieĭ aŭ lovit pe la spate pe D. Filipescu.

Vocĭ: Nu este adevărat. A fost pălmuit în faţă.

D. Grădişteanu califică de bătăuş infam pe acel care a comis această laşitate.

Oratorul sfîrşeşte anunţînd D-luĭ Lascar declaraţiunea că va face din administraţie o a doua magistratură şi că va urmări pe bătăuşĭ pînă în cele maĭ ascunse vizuinĭ.

D-sa constată că ministrul Lascar nu s'a ţinut de cuvînt.

*

D. Lascar, ministrul de interne, cere ca să vorbească şi alţĭ oratorĭ, declarînd că după aceea va răspunde D-sa.

*

D. Tache Ionescu are cuvîntul şi spune că va adăoga numaĭ cîte-va cuvinte pentru a trage morala politică din această alegere.

D. T. Ionescu face istoricul tratărilor urmate între guvern şi D. Neniţescu pentru a putea reuşi la alegerea de la Galaţĭ, şi arată că, deşi atît Neniţescu cît şi Toneanu aŭ votat pentru D. Filipescu, totuşĭ Sechiari a reuşit. Cum se explică acest succes ne aşteptat, cînd acele 260 de voturĭ adăugate la ale D-luĭ Filipescu n'aŭ putut da majoritatea candidatuluĭ opoziţieĭ? Totul se explică prin presiunile enorme ale administraţieĭ din Galaţĭ şi a guvernuluĭ din Bucureştĭ.

D. Tache Ionescu arată cum poliţia din Galaţĭ avea nevoie de cărţĭ de legitimaţie de la prefect pentru a putea circula şi agita, din cauza violenţelor bătăuşilor guvernuluĭ.

Vocĭ: Chinorosul!

D. T. Ionescu: Chinorosul a fost introdus de acela care s'a aflat în capul listeĭ D-voastra comunale din Capitală.

*

Oratorul îşĭ urmează discursul dovedind ingerinţele făcute de guvern şi chĭar violenţele întrebuinţate.

Alegerea din Galaţĭ dovedeşte o scoborâre maĭ jos pe treapta politică a alegerilor noastre. Insultele întrebuinţate în Galaţĭ sînt o dovadă despre cele ce afirm. Cele petrecute la Galaţĭ sînt un adevărat anachronizm. Ele ne amintesc epoca de la 1886-87-88, cînd la alegerĭ eraŭ anume persoane carĭ eraŭ prescrise şi nu puteaŭ să se aleagă, aşa că contra lor se întrebuinţaŭ toate mijloacele. A transplanta evenimentele din 88 cam în anul 1897 este un adevărat anachronizm.

De un an şi ce-va de cînd sînteţĭ la putere şi n'aţĭ făcut de cît să comiteţĭ greşelĭ. Intr'adevăr noĭ sîntem întru cît-va autoriĭ intelectualĭ aĭ acesteĭ Camere.

(Intreruperĭ. Protestărĭ).

D. T. Ionescu: Noĭ, cu toate acestea, n'avem de cît vre-o două glasurĭ în Cameră şi Senat.

In ţară de asemenea aveţĭ o opoziţie foarte liniştită. O dovadă. Steagurile ungureştĭ aŭ fîlfîit în Bucureştĭ. Făcutu-s'a vre-o agitaţie pentru aceasta? A venit vizita imperială, aŭ venit evenimentele de peste munţĭ, greva de la C. F. şi noĭ n'am făcut absolut nicĭ o agitaţie, ceea-ce nu s'ar fi întîmplat dacă D-v. aţĭ fi fost în opoziţie.

Cînd lucrurile staŭ dar ast-fel, nu e oare un anachronizm ca să se întrebuinţeze toate ingerinţele în contra alegereĭ unuĭa dintre noĭ?

Această stare de lucrurĭ se explică prin nervozitatea D-voastră, din cauză că staţĭ răŭ, foarte răŭ.

Vocĭ: Dar D voastră?

D. Ionescu: Noĭ stăm bine, foarte bine.

Vocĭ. D-voastră aţĭ avut pe Cerlenti.

D. Ionescu: Şi credeţĭ oare că alegerea luĭ Cerlenti contra luĭ Brătianu ne-a făcut bine nouă? Vă asigur că nu.

Energia pe care aţĭ arătat-o la Galaţĭ este o energiă falşă. D-voastră nu puteţĭ să vă ţineţĭ angajamentele şi e o fericire din multe puncte de vedere căcĭ ar fi o pacoste ca să îndeplinițĭ totul ce promiteţĭ. Noĭ vă mulţumim pentru alegerea de la Galaţĭ, căcĭ ne-aţĭ dat ocazia de a arăta ţăreĭ cum faceţĭ D voastră alegerile.

Vocĭ: Noĭ v'am lăsat pe D-v. să vă alegeţĭ.

D. T. Ionescu: Nu este adevărat, m'am ales eŭ singur.

Bibianu: Aţĭ adus bătăuşĭ de la Craĭova.

D. Ionescu: Protestez, căcĭ Grecescu, Geblescu şi alţiĭ carĭ aŭ venit cu mine de la Caracal nu sînt bătăuşĭ, ci cetăţenĭ onorabilĭ.

Oratorul sfîrşeşte printr'o peroraţie plină de reproşurĭ la adresa guvernuluĭ.

*

D. Vasile Lascar, răspunzînd oratorilor precedenţĭ, repetă din noŭ declaraţiunile făcute că va face din administraţie o a doua magistratură. Zice că s'aŭ făcut alegerĭ la Iaşĭ, Vasluĭ, Botoşanĭ, Caracal şi Focşanĭ şi nimenĭ n'a protestat în contra pretinselor ingerinţe de carĭ a vorbit D. Tache Ionescu.

Vorbind despre alegerile din Galaţĭ, spune că nu este adevărat că administraţia ar fi făcut ingerinţe la Galaţĭ, de oare ce nu era nevoie. Cunoaştem caracterul şi temperamentul D-luĭ Nicu Filipescu, care a plecat la Galaţĭ cu o armată întreagă de bătăuşĭ, voind să ĭa cu asalt alegerea. D. Lascar citeşte o listă întreagă de persoane carĭ aŭ însoţit pe D. Filipescu la Galaţĭ şi carĭ plecase hotărîte a provoca bătăĭ şi scandalurĭ.

Noĭ sîntem liberalĭ, zice oratorul, şi am trebuit să facem ca să se respecte ordinea şi libertatea cetăţenilor ameninţaţĭ de bandele D-luĭ Filipescu.

D. Lascar vorbeşte apoĭ despre modul cum a procedat D. Filipescu, care a căutat să cumpere cu banĭ voturile cetăţenilor şi spune că D-sa a dat ordinele cele maĭ severe prefectuluĭ Zorilă ca să respecte alegerile şi să nu permită nimăruĭ turburarea ordineĭ.

Trece apoĭ la plecarea D luĭ Tache Ionescu la Galaţĭ, şi spune că a fost acolo pentru a găsi documente în contra guvernuluĭ şi n'a reuşit să aducă de cît pomenita carte de liberă trecere, care n'are absolut nicĭ o importanţă.

D. Lascar sfîrşeşte povăţuind pe liberalĭ să fie strînş uniţĭ şi să lupte cu toţĭ în contra adversarilor conservatorĭ, ĭar guvernul va face totul pentru a respecta libertatea alegerilor. Noĭ am venit acĭ cu încrederea regeluĭ şi a majorităţilor şi vom rămîne neclintiţĭ în locurile noastre.

Vocĭ: Inchiderea discuţieĭ.

*

D. Morţun vorbeşte contra închidereĭ discuţieĭ şi spune că socialiştiĭ aŭ votat pentru D. Sechiaris, pentru că a declarat că este pentru lărgirea colegiilor electorale şi vom vota tot-d'a-una contra acelor conservatorĭ carĭ sînt duşmaniĭ Sufragiuluĭ universal. Discuţia se închide.

Şedinţa se ridică la orele 6.

Şedinţa de la 31 Ianuarie 1897

După votarea cîtor-va indigenate, se intră în ordinea zileĭ.

D. Delimarcu are cuvîntul ca să-şĭ dezvolte interpelarea în chestia Teatruluĭ Naţional. In înţelegere însă cu D. Mîrzescu, D-sa îşĭ amînă interpelarea pentru Joĭ.

*

D. N. Ceaur-Aslan îşĭ amînă pentru Vinerĭ interpelarea în chestia şcoalelor din Macedonia.

De la Senat

Urmarea şedinţeĭ de la 29 Ianuarie

D. V. Lascar combate amînarea care se şi respinge.

D. P. P. Carp spune că în starea în care e guvernul cu golul pe care îl are (lipsa şefuluĭ partiduluĭ) nu i se poate cere să prezinte reforme însemnate. D-sa întreabă numaĭ dacă noua casă de pensie va avea mijloacele necesare ca să poată funcţiona.

D. Zăgănescu susţine proiectul de lege.

*

D. V. Lascar răspunde că se miră cum D. Carp întreabă dacă noua casă va avea fondurile necesare, cînd D. Carp aprobase în timpul guvernuluĭ conservator un asemenea proiect de lege.

Răspunde apoĭ că nu e nicĭ un gol în partid, că schimbarea de guvern făcută nu priveşte opoziţia şi că actualul guvern va sta neclintit la postul săŭ, cît timp va avea încrederea regeluĭ şi a majorităţilor.

Discuţia se închide şi legea se ĭa în consideraţie.

*

Se votează pe articole.

La art. 4 D. Fulger propune un amendament în înţeles ca funcţionarilor carĭ aŭ servit la Stat, comună şi judeţ să li se adune toţĭ aniĭ de serviciŭ şi să li se servească pensia de autoritatea la care aŭ servit maĭ mult şi în casa căreĭa vor vărsa cele-l'alte case reţinerile.

D. Lascar spune că nu se poate lua nicĭ o decizie care atinge casa de pensiĭ a Statuluĭ.

Amendamentul s'a respins.

*

La art. 10 s'a şters cuvîntul *aleşĭ*, pentru ca să se ştie că primariĭ, ajutoarele şi membriĭ consiliilor permanente nu aŭ drept de pensie.

Toate cele-l'alte articole se votează nemodificate.

Legea în total s'a votat cu 41 bile albe contra 2 negre.

La orele 6 şi 20, şedinţa s'a ridicat.

Şedinţa de la 30 Ianuarie, 1897

D. Ilariu Isvoranu întreabă pe D. ministru de justiţie dacă are de gînd să întindă inamovibilitatea şi la judecătoriĭ amovibilĭ.

D. St. Şendrea răspunde că guvernul va aduce toate legile promise prin Mesagiul regal.

*

Se amînă interpelările la ordinea zileĭ adresate D-lor miniştri de domeniĭ şi finanţe, miniştriĭ ne fiind faţă.

*

D. colonel Obedeanu îşĭ dezvoltă interpelarea relativă la necesitatea, după D-sa, de a se înfiinţa o comisie legislativă, care să studieze serios legile necesare a se prezinta Corpurilor Legiuitoare.

D. St. Şendrea spune că Constituţia de la 1866 a desfiinţat consiliul de Stat. Prin modificarea Constituţieĭ la 1884 s'a prevăzut înfiinţarea uneĭ comisiĭ legislative care să elaboreze legile, dar pînă acum nu s'a simţit nevoĭa acesteĭ comisiĭ.

D. colonel Obedeanu îşĭ susţine din noŭ părerea.

D. Ar. Pascal arată de ce s'a suprimat consiliul de Stat şi cum ar trebui înjghebată o comisie legislativă.

D. N. Ionescu, într'un lung discurs, spune că e de onoarea şi de datoria guvernuluĭ liberal să realizeze idealul Constituanteĭ de la 1866 şi să aplice marile principiĭ carĭ figurează în Constituţie. Şi cel d'întîĭ de aplicat este acela care cere descentralizarea şi independenţa comunală.

Discuţia se închide şi Senatul ridică şedinţa.

Şedinţa de la 31 Ianuarie, 1897

D. Dr. N. Manolescu îşĭ dezvoltă interpelarea relativă la reaua stare a ţăranilor.

D-sa spune că ţăranul, trăeşte răŭ pentru că e sărac.

Şi din cauza răuluĭ traiŭ el este bolnav, sistemul luĭ nervos e prăpădit.

Corespondenţa premiilor

R. Amuzescu, Drăgăşanĭ: C. Vasiliu G. Iaşĭ; C. Georgescu, Buzăŭ; Ion Vlădescu, Predeal; Bărzănescu, Brăila; Mihail A. Zaharia, Galaţĭ; Nicolae Alexandrescu, Tulcea; Paulina Hristescu, G. Vameş; Marie L. Bulegescu, G. Ulmenĭ; Inginer T. Dunka, R.-Sărat; Keminger de Lipa, R. Sărat; N. T. Bercea, Bîrlad; I. Morariu. Vasluĭ; Christu Atanasiu, com. Vărbilăŭ; Maier Gottlieb, Brăila; A. Bleier, Brăila; Cărţile cerute de Dv. aŭ fost expediate cu poşta de astă-zĭ.

Germineanu, Craiova; Carl Némens Vizir, Alecu Theodor, Galaţĭ; Nicolae Ionescu, Piatra-N.; C. I. Rusu, Piatra-N.; Viorica Istrati, Caracal; Meleagru Caracostea, Loco; Papazol, Loco; Tăchiţă P. Petrini, Loco; Daniel Ioan, Panciŭ; Fugàne It Sahan, Podul Iloaieĭ; Petre Alexandrescu, Loco.— Bine-voiţĭ a ne spune premiul ce doriţĭ; costul redus se află în dreptul fie-căruĭa.

D-na Doctor Constantinescu, Buzăŭ,—Premiurile nu se pot expedia cu ramburs.

Bujoreanu funcţionar, Bîrlad.— Bine-voiţĭ a trimite leĭ 5, spre a vă considera ca abonat la jurnalul *La Mode Nationale.*

Dumitru Popescu, cl. VI, liceul Traian, T.-Severin.— Nu cunoaştem acea Enciclopedie ce ne întrebaţĭ.

Ecaterina Georgescu, com. Păuceştĭ, jud. Roman.— Bine voiţĭ a trimite costul plus porto spre a vă trimite linguriţele.

Locot. V. N. Niţescu, Buzăŭ.— Sala de Depeşi nu poate să vă procure Anuarul de care întrebaţĭ.

Pen'ru provincie să se adauge porto.

Dicţionarul Damé ne se vinde cu volumul a parte.

Premiurile nu se pot expedia cu ramburs.

POŞTA REDACŢIEI

V. I. Beldie, Botoşanĭ.— Comunicăţĭ şi se va vedea. **S.**

SPECTACOLE

TEATRUL NAŢIONAL.— Sîmbătă, 1 Februarie, 1897, se va reprezinta pentru prima oară: *Copiiĭ părăsiţĭ*, (Les deux Gosses) dramă în 2 părţĭ şi 8 tablourĭ de D. Pierre Decourcelle, tradusă de Sander.

SALA BAILOR EFORIEI.— Astă-zĭ, Vinerĭ, 31 Ianuarie, 1897, al 2-lea *mare Bal Mascat* à la Mouline Rouge.

SALA ALCAZAR (Teatru de varietăţĭ).— Cu începere de Joĭ, 30 Ianuarie, 1897 şi în toate serile, vor debuta celebrele artiste daneze *Le six Jolly's*; celebrele duetiste şi soliste vieneze *Surorile Roze*; renumitul bariton italian *Bianchini* şi duetul *Juk & Bianchini* (imitatorĭ de dame).

HALLE DE L'INDÉPENDANCE ROUMAINE“.— *Cinematographul Lumière.* Reprezintaţiunĭ variate.

GRAND ETABLISSEMENT HUGO. — De treĭ orĭ pe săptămînă *Bal Mascat.*

Pentru preţul de Leĭ 7.50

contra ramburs. primiţĭ un superb

ACCORDEON DE CONCERT

cu noile mele claviaturĭ cu arcurĭ, carĭ aŭ fost brevetate în toate statele. Garantez că nu se vor strica nicĭ o dată, nicĭ se vor sparge, şi fie-care cumpărător nu va avea de loc necaz cu cheltuelĭ de reparaţiune.

Acest instrument are 10 Klappe, 40 tonurĭ late, 2 basurĭ, 2 registre, claviatură deschisă, de nickel, garnitură împrejur tot din acest metal, şi complectă, 2 burdufurĭ duble şi foarte tarĭ, 3 închisătorĭ, şine de burduf asortate şi cu colţ de nickel.

Mărime 85 centimetre

Metodă pentru a învăţa singur de a cînta, şi ambalagiu, gratis.

Porto 2 Leĭ

Henri Suhr la Neŭeurade

Germania

739—3

Premiile „Adevĕruluĭ“

Cărţĭ franceze ilustrate

	In loc de leĭ	se dă ca premiu cu
Voltaire. Candide, Zadig, L'ingénu, Le Blanc et Le Noir	6.	3.
Paul Saunière. Le Roi Misère	4.50	2.
Louis Jezierski. Combats et Batailles du **Siége de Paris**	6.	3.
Etienne Enault. Les Drames d'une Conscience	3.	1.50
Eug. de Mirecourt. Confessions de Marion Delorme	10.50	5.
Elie Berthet. Les Crimes du Sorcier	3.	1.25
A. Mortier. Le Monstre Amoureux	3.	1.50
Richard Cortamaert. Un Drame au fond de la Mer	2.50	1.25
Amédée du Césena. Histoire de la Guerre de Prusse 1870—1871	4.	2.
Auguste Maquet. Histoire de la Bastille. (Depuis sa fondation, (1374) jusqu'à sa destruction (1789)	10.	5.
Alfred Assolant. Campagne de Russie 1812.	1.60	0.80
Pierre Zaccone. Histoire des Bagnes (depuis leur création jusqu'a nos jours)	12.50	6.
A. Servent et H. Leverdier. La Fille de Nana (Réponse au Roman Naturaliste de Zola	9.	4.
Ernest Capendu. Korikoko Le Chevalier du Poulailler	8.	3.50
Michel Masson. Contes de L'atelier.	7.	3.50

Cărţĭ romîneştĭ

Louis Kuhne. Noua ştiinţă de vindecare întemeiată pe principiul Unităţeĭ tuturor boalelor şi vindecarea lor fără doctoriĭ şi fără operaţiĭ, potrivit acestuĭ principiŭ.	5.	3.
Th. D. Speranţă. Omer inuinerit, cu 30 ilustraţiunĭ de Liquide	2	1.20
Ion C. Bacalbaşa. De focul biruluĭ	2.	0.65
D-r Mawr. (Englez) Călăuza pentru mamele tinere.	2.	0.50
Al. Vlăhuţă. Un an de luptă	2.50	1.40
Hajdeŭ Ion-Vodă cel cumplit.	3.—	1 50
Duiliu Zamfirescu. Lumea nouă şi lumea veche	3.	1.—
Arthur Stavri. Poeziĭ 1888-94	3.—	1.50
I. Păun. (Pincio) versurĭ şi proză	2.—	1,20
G. Hauptmann. Ţesătoriĭ dramă socială	1.50	0.50
V. G. Morţun. Zulnia Hîncu, piesă în loc de	1.50	0.75
V. G. Morţun. Ştefan Hudicĭ, piesă în loc de	1.—	0.55
D. Teleor. Durere	1.50	0.50
Corabia blestemată. Basm popular	2.—	0.65
Virgiliu N. Cisman. Din aniĭ tinerĭ (poeziĭ) 1890—1894	1.50	0.95
B. Boerescu. Al treilea suplement la Codicile romîne, coprinzînd toate legile, decretele şi regulamentele de la Ianuarie 1882 pînă la Decembre 1885, ediţiune complectată de *C. Boerescu şi C. Vlăhuţi.*	12.—	3.50
Paul. Duplessis. Din crimele feudalizmuluĭ, roman istoric 2 vol.	8.80	2.80
G. Born. Ion Sobieski regele Poloniei saŭ oaraba din Skiras roman istoric 3 vol.	15	3.75

CUPON

I FEBRUARIE 1897

Acest cupon, tăiat din gazetă şi trimis *Sălei de depeşĭ a Adevĕruluĭ*, dă drept la unul din premiile din lista din numărul de azĭ. El este valabil pînă la 4 Februarie inclusiv.